DGH 555B (PACHETTE 4)
PACHYMÈTRE À ULTRASONS

PACHETTE 4

DGH 555B

MANUEL D'UTILISATION

à utiliser avec le micrologiciel v3.0.x
et le logiciel DGH Connect v1.1.x

Matériel fabriqué par

DGH TECHNOLOGY, INC.

110 SUMMIT DRIVE
SUITE B
EXTON, PA 19341
USA (610) 594-9100

Représentant agréé

EMERGO EUROPE

EC REP

Prinsessegracht 20
2514 AP, La Haye
Pays-Bas

CE 0120

Table des matières

TABLE DES MATIERES **2**

1. INTRODUCTION, CLASSIFICATION ET INDICATIONS D'UTILISATION **5**

1.1 DESCRIPTION GENERALE DE L'APPAREIL 5
1.2 CLASSIFICATION DE L'APPAREIL 5
1.3 INDICATIONS D'UTILISATION 6

2. DESCRIPTION DES SYMBOLES **6**

3. PRECAUTIONS ET MISES EN GARDE GENERALES, AVIS CONCERNANT LES DISPOSITIFS SUR ORDONNANCE ET QUALIFICATIONS DE L'OPERATEUR **7**

3.1 PRECAUTIONS ET MISES EN GARDE GENERALES 7
3.2 AVIS CONCERNANT LES DISPOSITIFS SUR ORDONNANCE 7
3.3 QUALIFICATIONS DE L'OPERATEUR 7

4. UTILISATION DES ULTRASONS DANS LES MESURES OPHTALMIQUES **8**

4.1 INTRODUCTION AUX ULTRASONS 8
4.2 UTILISATION DES ULTRASONS POUR DETERMINER LE BON ALIGNEMENT DE LA SONDE 8
4.3 MESURE ULTRASONIQUE 9
4.4 APLANATION CORRECTE POUR LA PRISE D'UNE MESURE 10

5. EXPOSITION AUX ULTRASONS ET INTENSITES **11**

5.1 EXPOSITION DES TISSUS A L'ENERGIE ULTRASONORE 11
5.2 INTENSITES ULTRASONIQUES 11
5.3 CAPACITES DE MESURES BIOMETRIQUES 12

6. DESCRIPTION PHYSIQUE **13**

6.1 VUE AVANT 13
6.2 VUE ARRIERE 15
6.3 VUE DE COTE 16
6.4 ARRIERE DE L'APPAREIL (ETUI DE PROTECTION RETIRE) 17
6.5 SONDE 18
6.6 BOITIER DE VERIFICATION DE L'ETALONNAGE (CALBOX) 19

7. UTILISATION DE LA SONDE ET VOYANTS **20**

7.1 INSERTION ET RETRAIT DE LA SONDE 20
7.2 MANIPULATION DE L'APPAREIL 21
7.3 MESSAGE D'ERREUR « CHECK PROBE » (VERIFIEZ LA SONDE) 22
7.4 MESSAGE D'ERREUR « PLUG IN PROBE » (BRANCHEZ LA SONDE) 22
7.5 MESSAGE D'ERREUR « PQF FAILED » (DEFAILLANCE PQF) 22

8. VERIFICATION DE L'ETALONNAGE DU PACHETTE 4 ..... **23**

8.1 MARCHE A SUIVRE POUR VERIFIER L'ETALONNAGE 23

9. MODES D'ALIMENTATION **26**

9.1 MODE MESURE 26
9.2 MODE VEILLE 26
9.3 MODE SOMMEIL 27
9.4 MISE HORS TENSION 27
9.5 VERIFICATION DE LA PUISSANCE DE LA PILE 27

10. MODES PATIENTS 28

10.1 MODE MONO-PATIENT (*SINGLE PATIENT*) 28
10.2 MODE MULTI-PATIENT 30
10.3 CHANGEMENT DE MODE PATIENT 32
10.4 AJOUT D'INFORMATIONS D'IDENTIFICATION DU PATIENT 33
10.5 EFFACEMENT D'INFORMATIONS SUR LE PATIENT 34

11. MODES MESURE 35

11.1 MODE MESURE PAR MOYENNE CONTINUE 35
11.2 MODE MESURE PAR CARTOGRAPHIE 36
11.3 CHANGEMENT DE MODE MESURE 37

12. PRISE DE MESURES 38

12.1 SEQUENCE DE MISE SOUS TENSION 38
12.2 MESURE EN MODE MOYENNE CONTINUE 40
12.3 MESURE EN MODE CARTOGRAPHIE 43
12.4 AFFICHAGE DE LA DATE ET DE L'HEURE 46

13. CONFIGURATION DU PACHETTE **4 ....47**

13.1 ENTREE ET NAVIGATION DANS LE MENU DE CONFIGURATION 47
13.2 PARAMETRES DU MODE MESURE PAR MOYENNE CONTINUE 50
13.3 PARAMETRES DU MODE MESURE PAR CARTOGRAPHIE 51
13.4 PARAMETRES GENERAUX DE L'APPAREIL 52
13.5 PARAMETRES BLUETOOTH® 55

14. CONFIGURATION DES LIAISONS BLUETOOTH® 57

14.1 ACTIVATION DU BLUETOOTH® 57
14.2 RACCORDEMENT AVEC UNE IMPRIMANTE COMPATIBLE BLUETOOTH® 57
14.3 ENVOI DES MESURES SUR UNE IMPRIMANTE SANS FIL COMPATIBLE BLUETOOTH® 59
14.4 RACCORDEMENT A UN PC COMPATIBLE BLUETOOTH® 60
14.5 AJOUT DE PORTS COM 63
14.6 ENVOI ET RECEPTION D'INFORMATIONS PAR LIAISON BLUETOOTH® AVEC UN PC 65
14.7 RAPPEL DE LA CONFIGURATION DES PERIPHERIQUES RACCORDES 65
14.8 EFFACEMENT D'UN PERIPHERIQUE BLUETOOTH® RACCORDE INDIVIDUEL 66
14.9 EFFACEMENT DE TOUS LES PERIPHERIQUES BLUETOOTH® RACCORDES 67

15. LOGICIEL DGH CONNECT 68

15.1 CONFIGURATION LOGICIELLE REQUISE 68
15.2 INSTALLATION DU LOGICIEL 69
15.3 CONFIGURATION DU LOGICIEL 70
15.4 AJOUT D'UN PERIPHERIQUE 72
15.5 EXPORTATION D'INFORMATIONS SUR LES PATIENTS VERS LE PACHETTE 4 73
15.6 LANCEMENT D'UN TRANSFERT DE MESURE A L'AIDE DU LOGICIEL DU PC 75
15.7 LANCEMENT D'UN TRANSFERT DE MESURES A L'AIDE DU PACHETTE 4. 77

16. REMPLACEMENT DES PILES 80

16.1 RETRAIT DU BOITIER EN CAOUTCHOUC MOULE 80
16.2 REMPLACEMENT DES PILES 81

17. ENTRETIEN 83

17.1 NETTOYAGE ET DESINFECTION DE LA SONDE 83
17.2 NETTOYAGE DE L'APPAREIL 84
17.3 CONDITIONS DE TRANSPORT ET DE STOCKAGE 84
17.4 CONDITIONS DE FONCTIONNEMENT 84

18. GUIDE DE DEPANNAGE 85

19. ENTRETIEN ET REPARATIONS 87

19.1 REPARATIONS ET SERVICE APRES-VENTE 87
19.2 LOCALISATION DE LA REFERENCE ET DU NUMERO DE SERIE 87
19.3 GARANTIE 88

20. FABRIQUE PAR DGH TECHNOLOGY, INC. 89

21. REPRESENTANT AGREE EN EUROPE 89

22. CONFORMITE AVEC LA REGLEMENTATION 89

22.1 CONFORMITE AUX NORMES IEM/CEM 89
22.2 CONFORMITE AUX EXIGENCES REGLEMENTAIRES CONCERNANT LES MODULES RADIO SANS FIL 92

1. Introduction, classification et indications d'utilisation

1.1 Description générale de l'appareil

Le pachymètre à ultrasons DGH 555B (**Pachette 4**) est un appareil à ultrasons portatif fonctionnant sur pile, qui s'utilise dans le domaine ophtalmique pour mesurer l'épaisseur de la cornée humaine. Les mesures d'épaisseur de la cornée servent à l'évaluation préopératoire des procédures de correction de la vision par laser, ainsi qu'à l'évaluation d'un glaucome. Le DGH 555B sert également d'outil de diagnostic dans divers cas cliniques, notamment pour l'évaluation globale de l'état de santé de la cornée dans le cadre de pathologies et pour l'évaluation d'un gonflement de la cornée faisant suite à une opération ou à une lésion.

Le principe général de fonctionnement du pachymètre à ultrasons DGH 555B (**Pachette 4**) est le suivant : l'embout du transducteur à ultrasons (sonde) est mis en contact avec la cornée du patient, ce qui déclenche automatiquement un cycle de mesure. Au début de ce cycle de mesure, la carte à circuits électronique transmet des impulsions de tension au transducteur à ultrasons (sonde). L'élément piézo-électrique du transducteur transforme ces impulsions de tension en énergie ultrasonore, en envoyant une impulsion d'ondes sonores haute fréquence (20MHz atténué en 13MHz) à travers l'œil, et les impulsions réfléchies (échos) sont reçues en retour dans le transducteur et sont transformées en impulsions de tension. Le premier écho à être reçu provient de la surface cornéenne antérieure. Si un pic d'écho provenant de la surface cornéenne antérieure est reçu dans une fenêtre temporelle attendue, le DGH 555B se prépare alors à recevoir un pic d'écho en provenance de la surface cornéenne postérieure. Seuls les pics d'écho antérieurs et postérieurs qui s'inscrivent dans les limites de tension indiquées qui garantissent que l'embout de la sonde est perpendiculaire à la surface de la cornée sont acceptés pour traitement. L'intervalle de temps entre les pics d'écho antérieur et postérieur acceptés représente l'épaisseur de la cornée. Cet intervalle de temps est transformé en une distance, ou épaisseur, correspondante en fonction de la vitesse acoustique de traversée de la cornée, et s'affiche sur l'écran à cristaux liquides 16 x 2 en microns.

1.2 Classification de l'appareil

Appareil : Système, imagerie, écho pulsé, ultrasonique
Champ d'application : Radiologie
Code produit : IYO
Classe de l'appareil : II
Numéro de règlement : 21 CFR 892.1560

Appareil : Transducteur ultrasonique de diagnostic
Champ d'application : Radiologie
Code produit : ITX
Classe de l'appareil : II
Numéro de règlement : 21 CFR 892.1570

1.3 Indications d'utilisation

Le pachymètre à ultrasons DGH 555B (**Pachette 4**) est un appareil à ultrasons portatif fonctionnant sur pile, qui s'utilise dans le domaine ophtalmique pour mesurer l'épaisseur de la cornée humaine.

2. Description des symboles

Ce symbole indique une situation potentiellement dangereuse qui, si elle n'est pas évitée, peut provoquer une blessure ou un dommage pour l'équipement, l'utilisateur ou le patient.

Ce symbole indique une classification de type BF et se situe à l'avant et à l'arrière de l'appareil.

CE 0120

Cette marque indique que l'organisme notifié 0120 (SGS United Kingdom Ltd) a certifié le système de management de la société DGH Technology, Inc. comme étant conforme aux exigences de la Directive 93/42/CEE Annexe II (à l'exception de la section 4) relative aux pachymètres à ultrasons.

Ce symbole figurant sur le DGH 555B indique que l'équipement est constitué d'ensembles électroniques et de divers composants pouvant être soumis aux Directives 2002/96/CE, 2003/108/CE et 2002/95/CE du Parlement européen, qui indique que les appareils électriques et électroniques ne doivent pas être éliminés en tant que déchets ménagers normaux. Afin d'éviter tout risque et toute mise en danger de l'environnement par une élimination non professionnelle, l'élimination de ce produit, accessoires compris, doit se faire conformément aux pratiques en vigueur énoncées dans les Directives 2002/96/CE, 2003/108/CE et 2002/95/CE et dans la réglementation locale. Tous les composants et systèmes électroniques doivent être renvoyés au fabricant d'origine pour être éliminés.

Ce symbole renvoie l'opérateur au manuel d'utilisation.

yyyy

Ce symbole indique que DGH Technology, Inc. est le fabricant de l'appareil DGH 555B **Pachette 4**. Les lettres YYYY sous le symbole indiquent l'année de fabrication de l'appareil.

EC REP

Ce symbole indique qu'Emergo Europe est le représentant européen agréé de cet appareil.

REF Ce symbole indique que la référence de cet appareil est DGH 555B.

SN Ce symbole indique le numéro de série de l'appareil. YYYY indique l'année de fabrication et XXXX indique la référence de l'appareil.

3. Précautions et mises en garde générales, avis concernant les dispositifs sur ordonnance et qualifications de l'opérateur

3.1 Précautions et mises en garde générales

⚠ **ATTENTION :** RISQUE D'EXPLOSION. Ne pas utiliser en présence d'agents anesthésiants ou de gaz inflammables, ou dans une atmosphère riche en oxygène.

⚠ **ATTENTION :** RISQUE DE CHOC ÉLECTRIQUE. Ne pas ouvrir l'appareil. Pour les réparations, s'adresser à un professionnel qualifié.

3.2 Avis concernant les dispositifs sur ordonnance

⚠ **ATTENTION :** Le DGH 555B (**Pachette 4**) est un dispositif sur ordonnance qui ne doit être utilisé que par un médecin ou sous la surveillance d'un médecin.

3.3 Qualifications de l'opérateur

Ce DGH 555B est prévu pour être utilisé exclusivement par des professionnels de santé agréés. Le professionnel de santé qui utilise le DGH 555B doit avoir une connaissance générale de l'utilisation des dispositifs médicaux à ultrasons. L'utilisation du DGH 555B nécessite une dextérité suffisante pour bien positionner la sonde. Le DGH 555B utilise des retours sonores pour informer l'opérateur du statut du balayage.

4. Utilisation des ultrasons dans les mesures ophtalmiques

4.1 Introduction aux ultrasons

Les ultrasons offrent une méthode non invasive permettant d'examiner l'intérieur d'objets solides. Les impulsions ultrasoniques sont des ondes sonores qui ont un niveau de fréquence trop élevé pour être entendues par l'oreille humaine. Lorsqu'une impulsion sonore vient frapper une interface, une partie du son est réfléchie et une partie du son est transmise. Le fait qu'une partie du son traverse cette surface et soit réfléchie par la surface suivante permet d'examiner des structures complexes grâce aux ultrasons. Lorsqu'un ultrason pénètre un objet présentant plusieurs interfaces, l'ultrason réfléchi peut être observé comme une forme d'onde avec des sommets qui sont liés aux positions des interfaces.

Le transducteur DGH 555B émet des impulsions d'ultrasons et détecte les signaux d'ultrasons qui ont été réfléchis. Le laps de temps entre les échos sert à calculer les distances entre les surfaces de l'œil.

REMARQUE : un ultrason ne peut pas se déplacer dans l'air car l'air n'est pas suffisamment dense pour permettre la propagation des ondes à haute fréquence. Les mesures ultrasoniques doivent donc être effectuées par contact direct ou au travers d'un milieu plus dense, comme l'eau.

4.2 Utilisation des ultrasons pour déterminer le bon alignement de la sonde

Le son se déplaçant en ligne droite, la direction d'un son réfléchi dépend uniquement de son angle d'incidence. Un son venant frapper une interface de façon perpendiculaire sera réfléchi selon le même chemin que celui emprunté pour l'approche (Figure 4.2.1). Un son qui vient frapper une interface de façon oblique sera réfléchi en formant un angle avec l'origine (Figure 4.2.2). Le son transmis va continuer à une amplitude moindre à cause de l'énergie réfléchie perdue au niveau de l'interface.

Lorsqu'un ultrason réfléchi est représenté comme une forme d'onde bidimensionnelle, les sommets sont liés aux positions des interfaces. En comparant la hauteur (intensité) relative des sommets, on peut déterminer l'angle selon lequel le son vient les frapper. Des sommets qui diminuent de façon régulière indiquent que l'ultrason n'est pas perpendiculaire aux interfaces.

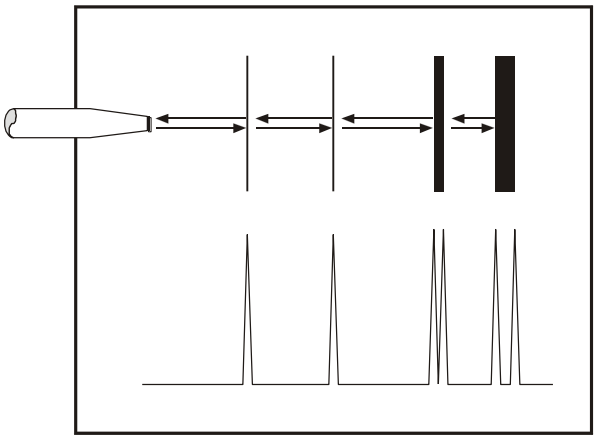

Fig. 4.2.1: Son frappant une interface de façon perpendiculaire.

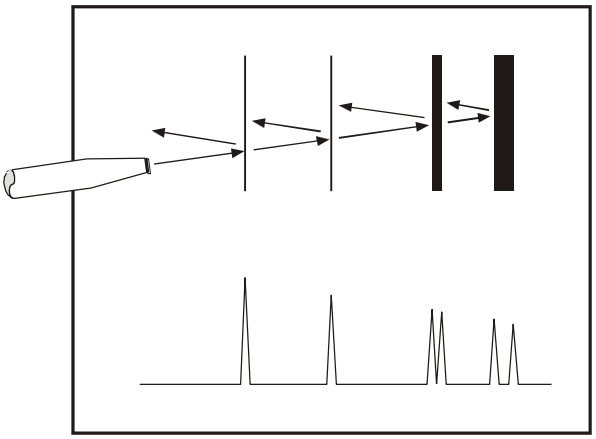

Fig. 4.2.2: Son frappant une interface de façon oblique

Grâce à ces propriétés des ultrasons, on peut déterminer l'alignement d'un faisceau d'ultrasons à travers l'œil. Un bon alignement est indispensable pour garantir la précision des mesures.

4.3 Mesure ultrasonique

La vitesse du son augmente dans les matières denses. Les liquides ou les substances contenant de grosses quantités d'eau sont de très bons conducteurs d'ultrasons ; l'air n'est pas conducteur d'ultrasons. En utilisant la relation entre la densité d'une matière et la vitesse du son, les pachymètres ophtalmiques obtiennent des distances dans l'œil en procédant en deux temps.

Le premier temps consiste à chronométrer l'impulsion de son pendant qu'elle traverse la cornée, qu'elle est réfléchie par l'arrière de la cornée, et qu'elle est renvoyée au transducteur.

L'épaisseur est ensuite calculée, en fonction du temps de trajet et de la vitesse du son à travers l'œil :

$$\text{distance} = \frac{\text{vitesse} \times \text{temps}}{2}$$

Toutes les mesures d'épaisseur sont basées sur une vitesse cornéenne de 1640 m/s.

4.4 Aplanation correcte pour la prise d'une mesure

Pour obtenir une mesure précise, il faut une bonne aplanation. L'aplanation est correcte lorsque l'embout plat de la sonde vient en contact complet avec la cornée de façon perpendiculaire à la surface de la cornée. L'utilisateur doit faire en sorte de limiter la pression exercée contre la cornée.

Le schéma ci-après montre un alignement correct et un alignement incorrect de l'embout de la sonde avec la cornée.

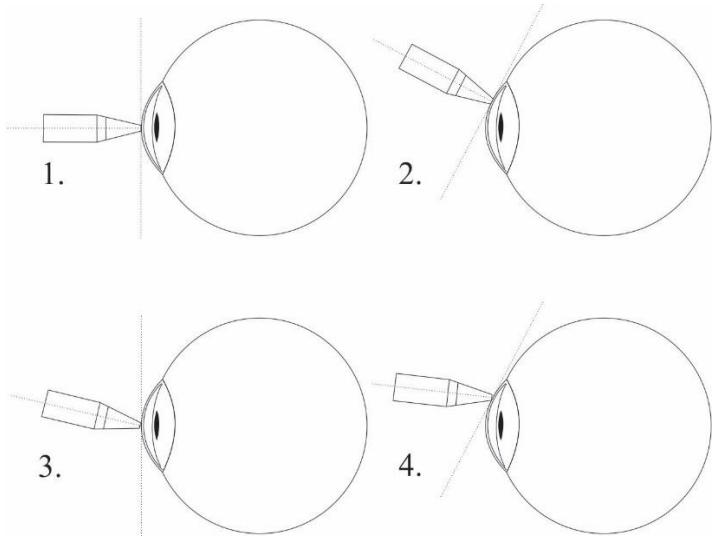

1 et 2 : CORRECT : la sonde EST perpendiculaire à la surface cornéenne.
3 et 4 : INCORRECT : la sonde N'EST PAS perpendiculaire à la surface cornéenne.

Fig. 4.4.1 Aplanation correcte et aplanation incorrecte

En *Mode Mesure*, le **Pachette 4** prend automatiquement une mesure à chaque fois que l'embout de la sonde est en aplanation correcte sur la cornée.

⚠ **ATTENTION :** Déplacer ou réaligner l'embout de la sonde pendant qu'il est en contact avec la cornée, ou encore appliquer une pression sur la cornée pendant sa mesure risque d'abîmer la cornée. Pour modifier la position ou l'alignement de la sonde, il faut la dégager de tout contact, la réorienter puis refaire délicatement l'aplanation.

5. Exposition aux ultrasons et intensités

5.1 Exposition des tissus à l'énergie ultrasonore

L'énergie ultrasonore émise par le **Pachette 4** est de faible intensité et n'a pas d'effets indésirables sur le patient et/ou l'opérateur. Néanmoins, il est recommandé à l'opérateur de procéder aux examens selon le principe ALARA (de l'anglais As Low As Reasonably Achievable, le niveau le plus faible qu'il soit raisonnablement possible d'atteindre). Tous les examens doivent être effectués de telle sorte que le patient reçoive le moins possible de rayonnement par ultrasons. Une fois le système activé, ne tenez pas la sonde contre l'œil ou un autre tissu, sauf pour prendre une mesure. Ne prenez pas de mesures inutiles.

5.2 Intensités ultrasoniques

Le **Pachette 4** ne possède qu'un mode, et les valeurs d'intensité des ultrasons ne sont pas sous le contrôle de l'opérateur. Ainsi, les valeurs ci-dessous sont celles prévues pour un transducteur type.

Le DGH 555B **Pachette 4** ne pouvant avoir un indice thermique (TI) supérieur à 1,0 ou un indice mécanique (MI) supérieur à 1,0 quel que soit le mode de fonctionnement, l'intensité de sortie du système est celle indiquée au tableau ci-dessous.

L'indice thermique approprié est l'indice thermique des tissus mous, TIS, dans le cas sans balayage et avec une ouverture de faisceau de moins de 1,0 cm.

Tableau récapitulatif des sorties

Modèle de transducteur (utilisé avec le DGH 555B)	$I_{spta.3}$	Type de TI	Valeur du TI	MI	$I_{pa.3}$ à MI_{max}
DGH2006	1,0 mW/cm^2	TIS sans balayage, $A_{ouvert} < 1,0$	0,0005	0,052	2,4 W/cm^2

Les valeurs de sortie acoustique indiquées ci-dessus reposent sur l'atténuation présumée des ultrasons sur les tissus, développée par l'U.S. Food and Drug Administration en 1985 et ajoutée ensuite aux autres normes internationales.

L'intensité atténuée dans l'œil au niveau de la focale du transducteur (correspondant à l'intensité maximale) peut être calculée d'après la formule recommandée par la FDA :

$$I_t = I_w \times e^{(-0.069 \times f \times z)}$$

où I_t est l'intensité in situ estimée, I_w est l'intensité mesurée dans l'eau au niveau de la focale du transducteur, f est la fréquence ultrasonique, et z est la distance entre la surface de la sonde et la focale du transducteur, qui est le point de mesure (3 millimètres).

La fréquence nominale piézo-céramique (du cristal) de ces transducteurs est de 20 MHz. La fréquence de tel ou tel transducteur peut s'écarter de cette valeur. Les calculs tissulaires ci-dessus ont été effectués avec la fréquence mesurée du transducteur utilisé pour les essais.

5.3 Capacités de mesures biométriques

Le tableau suivant indique la plage de mesure du pachymètre à ultrasons DGH 555B (**Pachette 4**)

Option de mesure :	Appareil standard
Plage (µm) :	200 – 1100 µm
Précision (µm) :	±5µm
Résolution d'affichage (µm) :	1 µm

Option de mesure :	Rabat
Plage (µm) :	95 – 1100 µm
Précision (µm) :	±5µm
Résolution d'affichage (µm):	1 µm

6. Description physique

6.1 Vue avant

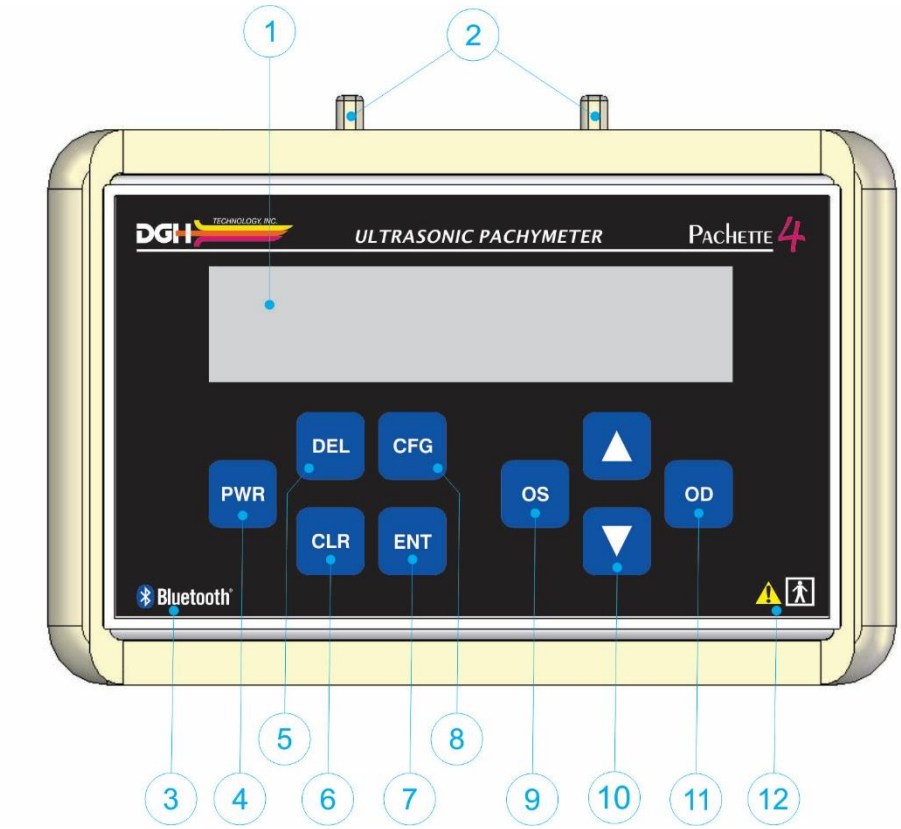

*Fig. 6.1.1 Vue avant du DGH 555B (**Pachette 4**)*

1 Écran à cristaux liquides

Écran d'affichage 16 x 2 caractères utilisé pour présenter les données de mesure et/ou les paramètres de configuration à l'opérateur.

2 Pinces de sonde

Deux pinces moulées dans le boîtier de protection pour placer la sonde entre deux patients.

3 Logo de la technologie sans fil Bluetooth®

Le logo de la technologie sans fil Bluetooth® n'apparaît sur le panneau avant de l'appareil que si celui-ci est équipé du module facultatif Bluetooth®.

4 Touche PWR (Marche/Arrêt)
Appuyer sur cette touche allume le **Pachette 4**. Lorsque le **Pachette 4** est allumé, un appui prolongé sur cette touche éteint le **Pachette 4**. S'utilise aussi conjointement avec la touche DEL pour passer en mode CalBox.

5 Touche DEL (Supprimer)
Sert à effacer une seule mesure d'un groupe de mesures. S'utilise aussi conjointement avec la touche PWR pour passer en mode CalBox.

6 Touche CLR (Effacer)
Cette touche sert à montrer les options d'effacement de l'appareil. L'utilisateur peut effacer toutes les mesures, des mesures OD, des mesures OS, des informations sur les patients et des périphériques raccordés. Un appui prolongé sur cette touche permet d'afficher la date et l'heure.

7 Touche ENT
En mode mesure, un appui sur cette touche affiche l'état de la pile. En mode configuration, cette touche sert à avancer jusqu'au paramètre configurable suivant. Un appui prolongé sur cette touche envoie les mesures à un PC ou une imprimante (possible uniquement si l'option Bluetooth® est installée).

8 Touche CFG
Sert à entrer et sortir du mode configuration. Sert également à afficher la référence de l'appareil, son numéro de série, la version du logiciel et le numéro d'option lors d'un appui prolongé sur cette touche.

9 Touche OS
Appuyez sur cette touche pour revoir ou prendre des mesures de l'œil GAUCHE.

10 Touches ▲ / ▼
Servent à revoir des mesures ou à programmer des options et des valeurs numériques présentées sur l'écran.

11 Touche OD
Appuyez sur cette touche pour revoir ou prendre des mesures de l'œil DROIT. Sert également dans le menu de Configuration pour confirmer certains paramètres de l'appareil.

12 Etiquettes de l'appareil
Voir chapitre 2 pour les descriptifs des symboles de classification de l'appareil et de mise en garde.

6.2 Vue arrière

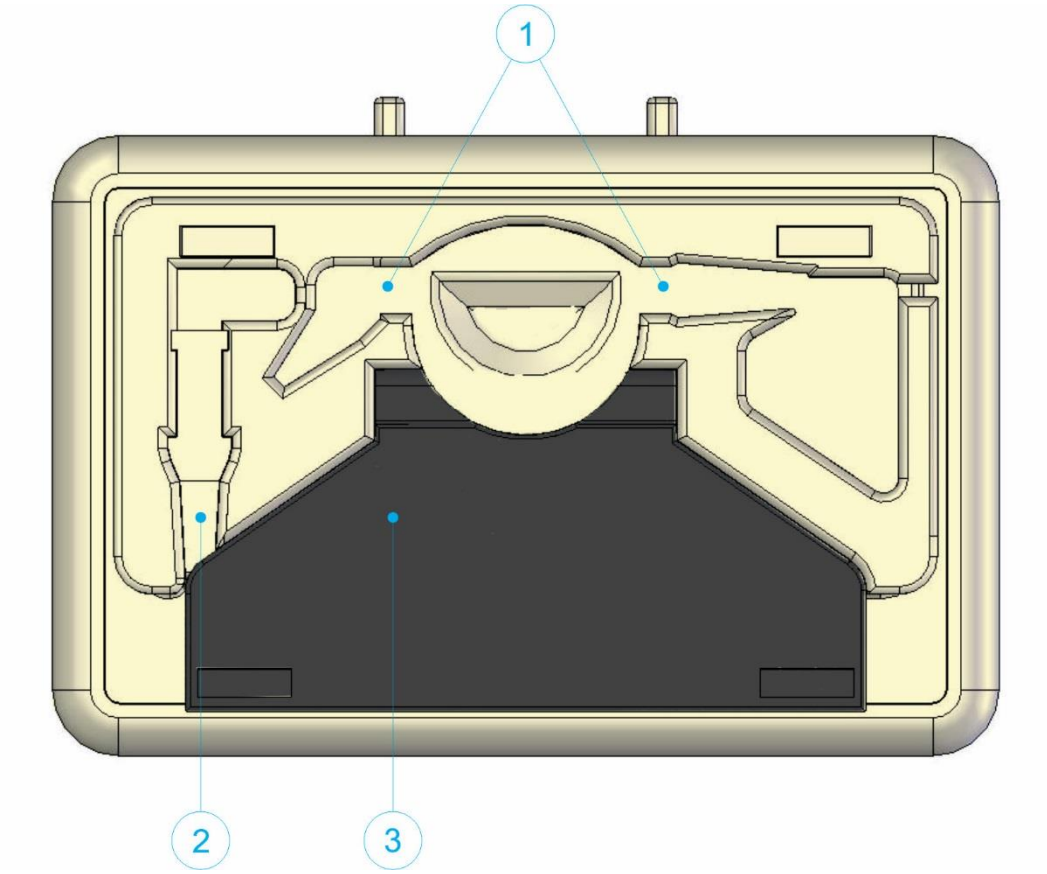

*Fig. 6.2.1 Vue arrière du DGH 555B (**Pachette 4**)*

1 Porte-sonde

Utilisé pour tenir la sonde ou la ranger en dehors des périodes d'utilisation ou pendant le transport.

2 Porte-connecteur de sonde

Utilisé pour tenir le connecteur de la sonde ou le ranger en dehors des périodes d'utilisation ou pendant le transport.

3 Pied inclinable

Utilisé pour placer l'appareil en position inclinée sur une surface plane.

6.3 Vue de côté

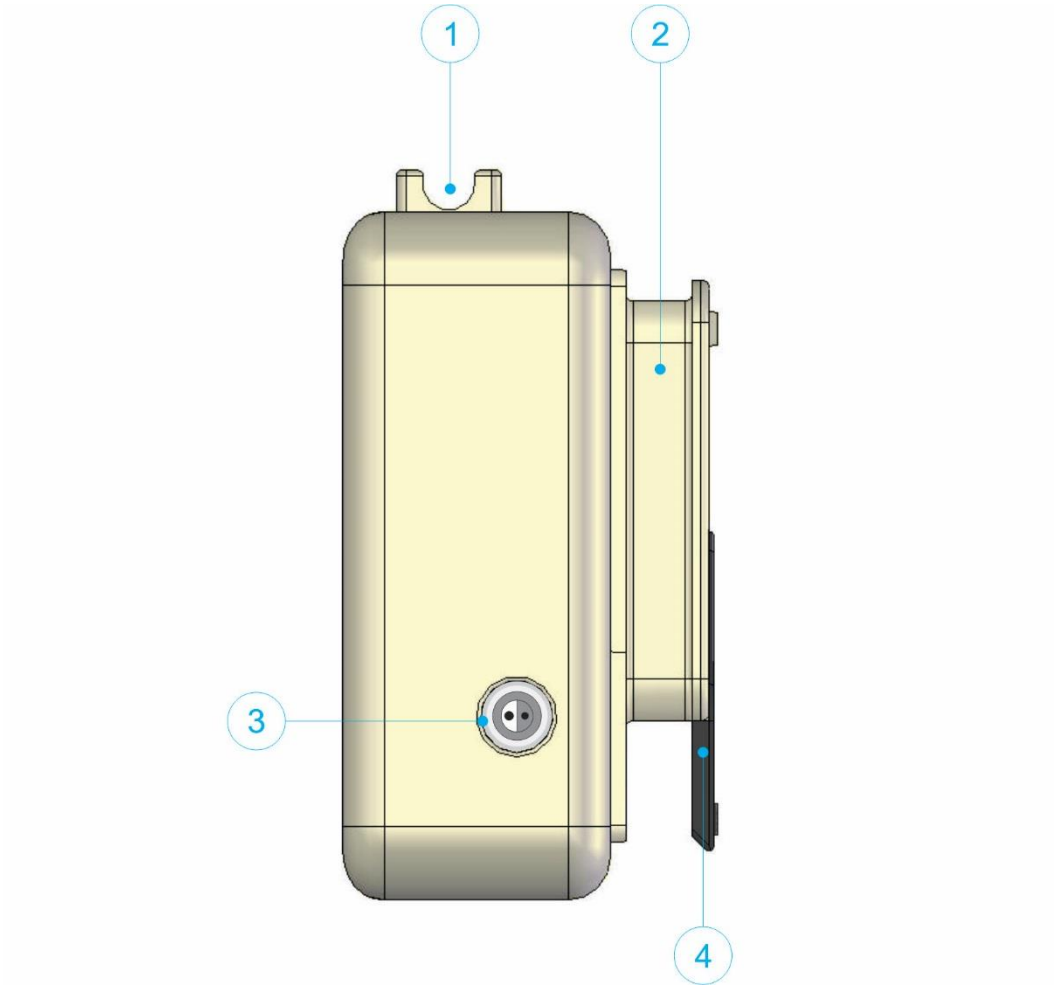

*Fig. 6.3.1 Vue de côté du DGH 555B (**Pachette 4**)*

1 Pinces de sonde
Deux pinces moulées dans le boîtier de protection pour poser la sonde entre deux patients.

2 Enroule-câble
Partie où s'enroule le câble de sonde en dehors des périodes d'utilisation ou pendant le transport.

3 Connecteur de sonde
Connecteur qui se couple avec le connecteur du câble de sonde.

4 Pied inclinable
Utilisé pour placer l'appareil en position inclinée sur une surface plane.

6.4 Arrière de l’appareil (étui de protection retiré)

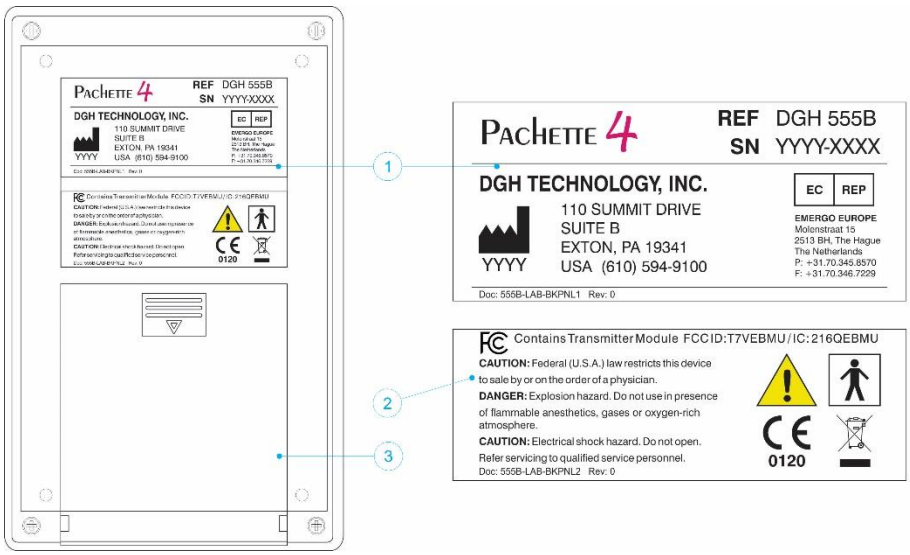

*Fig. 6.4.1 Vue arrière du DGH 555B (**Pachette 4**) une fois l’étui de protection retiré*

1 Etiquette d’identification de l’appareil

Cette étiquette contient la référence et le numéro de série de l’appareil. Elle fournit également les informations nécessaires pour prendre contact avec la société DGH Technology, Inc.

2 Etiquette de classification et d’avertissement

Cette étiquette contient des symboles de classification et d’avertissement. Voir chapitre 2 pour les descriptifs de classification de l’appareil et des symboles d’avertissement.

- **Contains Transmitter Module FCC ID: T7VEBMU / IC: 216QEBMU**

Cette mention figure uniquement sur les appareils qui contiennent un module sans fil Bluetooth®.

3 Couvercle du compartiment à piles

Ce couvercle permet d’accéder au compartiment à piles. Voir paragraphes 16.1 et 16.2 pour savoir comment accéder au couvercle du compartiment à piles et changer les piles.

6.5 Sonde

*Fig. 6.5.1 Sonde du DGH 555B (**Pachette 4**)*

1 Embout de la sonde

Partie de la sonde qui est activée lors de la prise d'une mesure

2 Boîtier du transducteur

Contient le transducteur ; tenu par l'opérateur pendant la mesure.

3 Connecteur de la sonde

Le connecteur de la sonde se branche dans l'appareil **Pachette 4**. Voir paragraphe 7.1 pour savoir comment procéder pour brancher et débrancher la sonde.

6.6 Boîtier de vérification de l'étalonnage (CalBox)

Pour vérifier l'étalonnage du **Pachette 4**, on utilise un boîtier électronique de vérification de l'étalonnage « CalBox » qui simule l'épaisseur de la cornée. Les consignes d'utilisation du CalBox sont données au chapitre 4 et sont également imprimées sur l'étiquette du CalBox.

⚠ **ATTENTION :** la vérification de l'étalonnage doit se faire tous les jours, avant d'utiliser l'appareil.

Fig. 6.6.1 Boîtier d'étalonnage électronique du DGH 555B (Pachette 4)

7. Utilisation de la sonde et voyants

La sonde amovible du **Pachette 4** contient un élément piézo-électrique situé à l'intérieur de son boîtier de transducteur (voir paragraphe 6.5). Cet élément crée une impulsion ultrasonique (top initial) qui est acheminée par le cône en plastique transparent et concentrée sur le point de mesure. Cette impulsion sort du cône et crée un signal retour (écho) lorsqu'elle traverse la cornée. L'élément piézo-électrique reçoit le signal retour (écho), et le **Pachette 4** analyse l'amplitude du signal retour (écho) afin de calculer l'épaisseur cornéenne.

Pour recueillir des mesures précises, il est indispensable d'utiliser et d'entretenir correctement la sonde. L'opérateur doit s'assurer que la sonde a été nettoyée et qu'elle est branchée correctement afin que l'appareil puisse effectuer un autotest de la sonde.

Le **Pachette 4** effectue automatiquement un autotest pour vérifier le bon fonctionnement de la sonde. Ce test est effectué à chaque fois que l'appareil est mis en *Mode Mesure*. En général, l'opérateur ne sait pas qu'un autotest est en cours, mais il doit savoir en revanche comment réagir au cas où un message d'erreur serait délivré.

7.1 Insertion et retrait de la sonde

⚠ **ATTENTION :** si vous tordez le connecteur de la sonde en l'insérant ou en le retirant du **Pachette 4,** vous risquez d'endommager à la fois la sonde et le **Pachette 4**.

7.1.1 Pour insérer la sonde, alignez la fiche du connecteur de la sonde pour la faire pénétrer dans le **Pachette 4**. La fiche se présente sous la forme d'un demi-cercle comportant un petit trou.

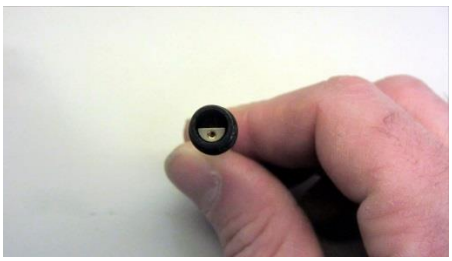

7.1.2 Les connecteurs sont conçus pour se coupler SANS torsion. Pour insérer la sonde ou la retirer, faites glisser les connecteurs l'un dans l'autre sans torsion.

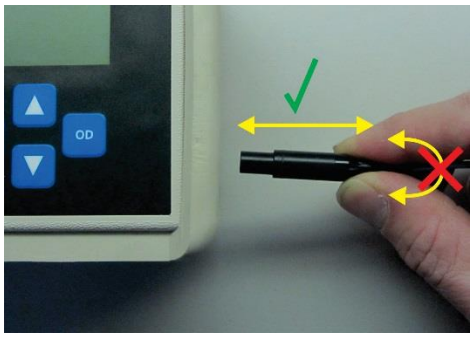

7.2 Manipulation de la sonde

Lorsque vous manipulez la sonde, essayez d'éviter de toucher l'embout (cône en plastique transparent) afin d'éviter toute contamination. Toucher l'embout de la sonde sans porter de gants risque de laisser un résidu qui va entraîner l'affichage d'un message d'erreur par l'appareil lors de l'autotest (voir paragraphe 0).

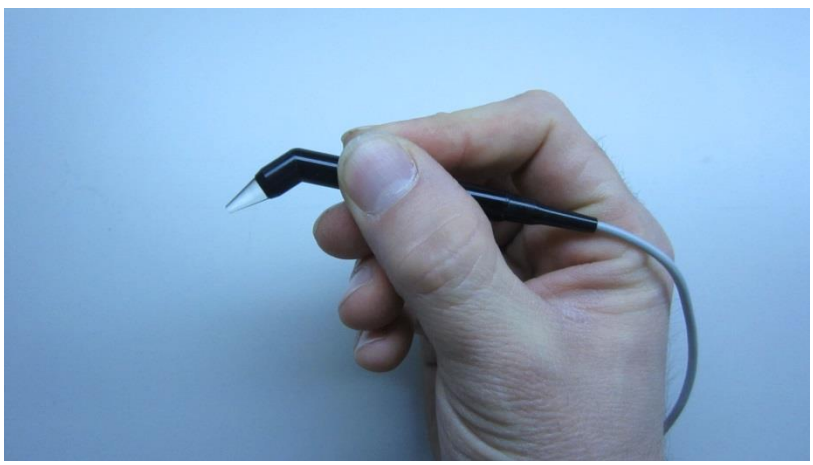

7.3 Message d'erreur « Check Probe » (vérifiez la sonde)

Ce message indique généralement une erreur due au fait que l'embout de la sonde est humide. Séchez l'embout et éteignez l'appareil puis rallumez-le. Si le fait de sécher l'embout de la sonde ne résout pas l'erreur, il se peut que la sonde se soit détériorée au point qu'il faille la changer.

CHECK
PROBE

7.4 Message d'erreur « Plug In Probe » (branchez la sonde)

Ce message s'affiche dans les cas suivants : (1) la sonde amovible n'est pas branchée ou est branchée incorrectement sur l'appareil, ou (2) la sonde est défectueuse. Si la sonde s'avère défectueuse, retirez-la en maintenant le connecteur de la sonde et en le retirant doucement de l'appareil.

PLUG IN
PROBE

⚠ **ATTENTION :** Ne tordez pas la sonde sous peine d'endommager les connecteurs. Alignez correctement le connecteur de la sonde et enfoncez-le doucement jusqu'à ce qu'il soit bien en place.

7.5 Message d'erreur « PQF Failed » (défaillance PQF)

Ce message indique généralement qu'une défaillance matérielle s'est produite à l'intérieur de l'appareil et que l'appareil doit être renvoyé en réparation. Voir paragraphe 19.1 pour en savoir plus sur les réparations.

PQF
FAILED

8. Vérification de l'étalonnage du Pachette 4

Pour vérifier l'étalonnage du pachymètre, on utilise le boîtier électronique de vérification de l'étalonnage (CalBox) fourni avec le **Pachette 4** (voir paragraphe 0). Le CalBox *n'étalonne pas* le pachymètre, il produit une suite d'impulsions prédéfinies précises qui sont mesurées par le pachymètre. C'est à *l'utilisateur* de vérifier que chaque mesure produite par le CalBox se trouve dans la plage acceptable (voir 0).

⚠ **ATTENTION :** La vérification de l'étalonnage doit se faire tous les jours, avant d'utiliser l'appareil.

8.1 Marche à suivre pour vérifier l'étalonnage

8.1.1 Le **Pachette 4** éteint, débranchez la sonde en maintenant le connecteur et en le retirant doucement de l'appareil. (Attention : ne tordez pas la sonde sous peine d'endommager les connecteurs).

8.1.2 Branchez le CalBox sur le **Pachette 4** en insérant le fil du CalBox dans le connecteur de la sonde.

8.1.3 Passez en mode CalBox en effectuant un appui prolongé sur la touche DEL du **Pachette 4**, puis appuyez sur la touche PWR.

8.1.4 Effectuez un appui prolongé sur la touche START du CalBox jusqu'à ce que la LED verte du CalBox s'allume, et le **Pachette 4** va commencer à prendre des mesures.

- Si la LED ne s'allume pas ou s'éteint avant la fin de la séquence de test, ou si le message « Poor Applanation » (mauvaise aplanation) s'affiche, la pile alcaline 9v du CalBox doit être remplacée.

- Si aucune mesure n'a été prise dans les 2 minutes et demie qui suivent l'appui sur le bouton START du CalBox, le CalBox s'éteint automatiquement.

8.1.5 Consultez le tableau ci-après, en fonction de l'appareil utilisé.

- Si le **Pachette 4** est un appareil standard, reportez-vous au tableau 0a. L'appareil affiche des mesures d'étalonnage de 200 µm à 1000 µm, par incréments de 100 µm.

- Si le **Pachette 4** est un appareil à rabat, reportez-vous au tableau 0b. L'appareil affiche des mesures d'étalonnage de 100 µm à 1000 µm, par incréments de 100 µm.

- Toutes les valeurs sont basées sur une vitesse cornéenne de 1640 m/s et doivent être à +/- 5µm de l'impulsion de mesure.

Tableau 0a : tableau des plages de mesure d'un Pachette 4 standard	
Mesure 1 : impulsion de 200 µm	Résultat acceptable : 195 µm – 205 µm
Mesure 2 : impulsion de 300 µm	Résultat acceptable : 295 µm – 305 µm
Mesure 3 : impulsion de 400 µm	Résultat acceptable : 395 µm – 405 µm
Mesure 4 : impulsion de 500 µm	Résultat acceptable : 495 µm – 505 µm
Mesure 5 : impulsion de 600 µm	Résultat acceptable : 595 µm – 605 µm
Mesure 6 : impulsion de 700 µm	Résultat acceptable : 695 µm – 705 µm
Mesure 7 : impulsion de 800 µm	Résultat acceptable : 795 µm – 805 µm
Mesure 8 : impulsion de 900 µm	Résultat acceptable : 895 µm – 905 µm
Mesure 9 : impulsion de 1000 µm	Résultat acceptable : 995 µm – 1005 µm

Tableau 0b : tableau des plages de mesure d'un Pachette 4 à rabat	
Mesure 1 : impulsion de 100 µm	Résultat acceptable : 95 µm – 105 µm
Mesure 2 : impulsion de 200 µm	Résultat acceptable : 195 µm – 205 µm
Mesure 3 : impulsion de 300 µm	Résultat acceptable : 295 µm – 305 µm
Mesure 4 : impulsion de 400 µm	Résultat acceptable : 395 µm – 405 µm
Mesure 5 : impulsion de 500 µm	Résultat acceptable : 495 µm – 505 µm
Mesure 6 : impulsion de 600 µm	Résultat acceptable : 595 µm – 605 µm
Mesure 7 : impulsion de 700 µm	Résultat acceptable : 695 µm – 705 µm
Mesure 8 : impulsion de 800 µm	Résultat acceptable : 795 µm – 805 µm
Mesure 9 : impulsion de 900 µm	Résultat acceptable : 895 µm – 905 µm
Mesure 10 : impulsion de 1000 µm	Résultat acceptable : 995 µm – 1005 µm

⚠ **ATTENTION :** Si ***UNE OU PLUSIEURS*** des mesures d'étalonnage sont en dehors des tolérances de résultat acceptables, contactez DGH Technology, Inc.

8.1.6 Une fois que toutes les mesures ont été prises, quittez le mode CalBox en appuyant sur la touche CLR du **Pachette 4**.

8.1.7 Le **Pachette 4** va vous demander de confirmer la sortie du mode CalBox. Appuyez sur la touche ▲ pour choisir « Yes ».

```
Exit Calbox Mode
↑=Yes  ↓=No
```

8.1.8 Débranchez le CalBox en tirant tout droit sur le fil.

8.1.9 Rebranchez la sonde. Le **Pachette 4** est maintenant prêt à prendre des mesures.

⚠ **ATTENTION :** Vous devez quitter le mode CalBox avant de tenter de prendre des mesures de la cornée.

9. Modes d'alimentation

En service, le **Pachette 4** est conçu pour passer automatiquement en mode d'économie d'énergie afin de prolonger la durée de vie de la pile. L'utilisateur doit se familiariser avec tous les modes avant d'utiliser l'appareil.

9.1 Mode Mesure

Le *Mode Mesure* correspond au fonctionnement à pleine puissance de l'appareil. En *Mode Mesure,* l'appareil alimente la sonde. Une fois l'aplanation de la sonde correctement effectuée (voir paragraphe 0) sur la cornée en *Mode Mesure*, l'appareil détecte le contact et prend automatiquement une mesure. Le *Mode Mesure* permet de prendre des mesures par moyenne continue (*Continuous Averaging)* ou des mesures de cartographie (*Mapping)*.

- Lorsque le *Mode Mesure* est réglé sur *Moyenne Continue***,** l'appareil affiche :

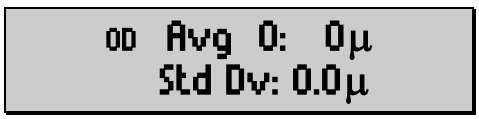

- Lorsque le *Mode Mesure* est réglé sur *Cartographie*, l'appareil affiche :

9.2 Mode Veille

Ce mode signifie que l'appareil n'alimente pas la sonde. L'appareil passe automatiquement en *Mode veille (Standby)* s'il n'y a eu aucune tentative de mesure pendant une minute. En mode veille, l'appareil n'est pas capable de détecter un contact avec la cornée.

Le *Mode veille* est indiqué par un bip et un curseur clignotant dans le coin supérieur gauche de l'écran. En *Mode veille*, l'écran reste allumé et vous pouvez voir les mesures et accéder au menu de configuration. En *Mode veille* <u>vous ne pouvez pas</u> prendre de mesure.

Pour quitter le *Mode veille,* appuyez sur la touche PWR et l'appareil revient en *Mode Mesure.* Le délai de 1 minute peut être réglé de 0,5 à 9,5 minutes par le biais du menu de configuration comme expliqué au paragraphe 13.4.1.

9.3 Mode Sommeil

L'appareil passe automatiquement en *Mode sommeil* s'il est en *Mode veille* depuis trois minutes et qu'il n'y a eu aucun appui sur une touche. Au moment de passer en *Mode sommeil* le **Pachette 4** affiche le message « Powering Down » (mise hors tension) :

```
Powering Down
*==============*
```

Après affichage du message « Powering Down », l'écran s'efface et l'appareil semble être éteint, mais toutes les mesures qui ont été prises peuvent encore être récupérées.

Pour sortir l'appareil du *Mode sommeil*, appuyez sur la touche PWR. L'appareil effectue un test interne et affiche l'état de la pile.

```
Battery OK
E ■■■■■■■■■■■ F
```

S'il n'y a pas de mesures actives en cours, l'appareil présente un écran de mesure vide. S'il y a des mesures actives, le **Pachette 4** affiche :

```
Clear All Meas?
↑=Yes  ↓=No
```

- Appuyez sur la touche ▲ pour effacer toutes les mesures.
  Appuyez sur la touche ▼ pour récupérer toutes les mesures.

- Après avoir quitté le *Mode sommeil*, l'appareil revient en *Mode Mesure*.

9.4 Mise hors tension

La mise hors tension de l'appareil se fait par un appui prolongé sur la touche PWR. L'appareil émet un bip et s'éteint.

REMARQUE : Si l'appareil est mis hors tension par l'utilisateur, seules les mesures en mémoire seront enregistrées. Voir paragraphes 10.1 et 10.2 pour en savoir plus sur la mémoire.

9.5 Vérification de la puissance de la pile

La puissance de la pile s'affiche à chaque fois que l'appareil est mis sous tension. La puissance de la pile peut également être vérifiée à tout moment par un appui rapide sur la touche ENT.

```
Battery OK
E ■■■■■■■■■■■ F
```

10. Modes patients

10.1 Mode Mono-patient

REMARQUE : Le mode Mono-patient existe sur tous les appareils **Pachette 4** ; exporter des mesures depuis l'appareil, en revanche, n'est possible que si l'option module Bluetooth® est installée.

Par défaut, à chaque fois qu'il est mis sous tension, le **Pachette 4** est en mode Mono-patient (*Single Patient*). Le mode Mono-patient permet à l'utilisateur de commencer immédiatement à prendre des mesures. Le mode Mono-patient est indiqué par un espace vide dans la partie inférieure gauche de l'écran.

Une fois qu'il a fini de prendre des mesures pour l'œil droit et l'œil gauche, l'utilisateur doit effacer ces mesures avant de pouvoir entamer un nouveau groupe de mesures. En service, l'appareil ne se souvient que des mesures d'un seul patient. Il faut donc noter ces mesures ou les exporter.

REMARQUE : En mode Mono-patient, l'appareil peut prendre soit des mesures par *Moyenne Continue* soit des mesures de *Cartographie*. Toutefois, en cas de changement de *Mode Mesure* il va effacer les mesures de tous les patients enregistrés en mémoire.

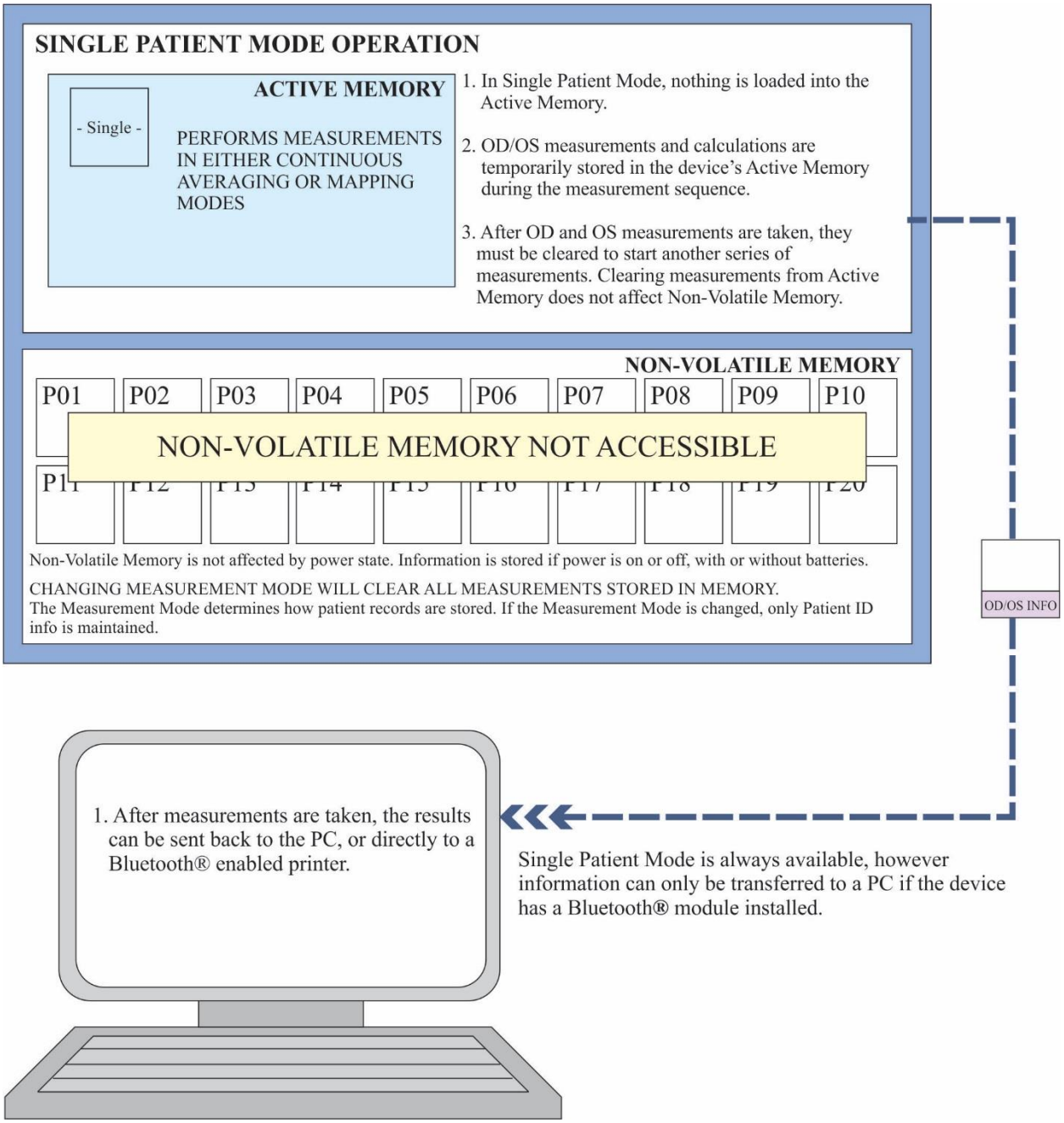

Fig. 10.1.1 Mode mono-patient

10.2 Mode Multi-patient

REMARQUE : L'utilisation du mode Multi-patient n'est possible qu'avec un appareil compatible Bluetooth®. Cela inclut les transferts de données et l'enregistrement des données en mémoire.

Le mode Multi-patient permet à l'utilisateur d'accéder à la mémoire de l'appareil pour y enregistrer des mesures de patients. Le mode Multi-patient est indiqué par un numéro (P01-P20) affiché dans le coin inférieur gauche de l'écran.

La mémoire peut enregistrer des informations sur 20 patients. L'utilisateur sélectionne un numéro (P01-P20) et prend les mesures de l'œil gauche et de l'œil droit. Une fois la mesure terminée, l'utilisateur appuie sur la touche CFG, tous les résultats sont alors enregistrés et peuvent être récupérés ultérieurement.

L'utilisateur peut également utiliser le logiciel DGH Connect (voir chapitre 15) pour saisir des informations d'identification du patient avant de prendre des mesures.

REMARQUE : En mode Multi-patient, l'appareil peut prendre soit des mesures par *Moyenne Continue* soit des mesures de *Cartographie*. Toutefois, en cas de changement de *Mode Mesure* il va effacer les mesures de tous les patients enregistrés en mémoire.

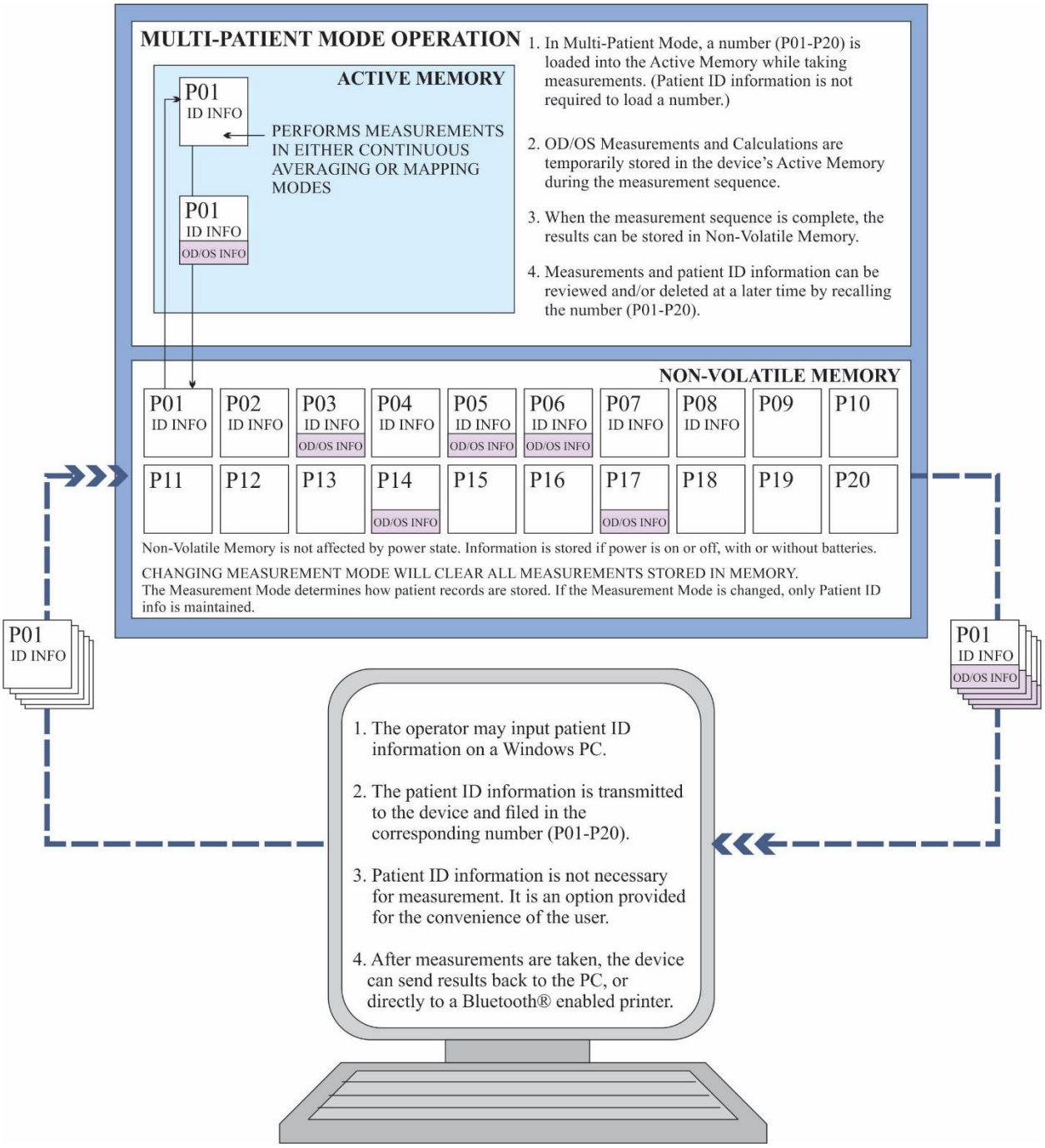

Fig. 10.2.1 Mode multi-patient

10.3 Changement de mode Patient

10.3.1 Par défaut, le **Pachette 4** est en mode Mono-patient lorsqu'il est mis sous tension. Pour confirmer que l'appareil est en mode Mono-patient, appuyez sur la touche CFG ; l'appareil va afficher l'écran « Select Patient » (sélectionner un patient) avec « -- Single-- » sélectionné :

SELECT PATIENT
-- Single --

- Si vous avez opté pour le mode Mono-patient, appuyez sur la touche CFG pour quitter le menu.

10.3.2 Appuyez sur la touche ▲ ou ▼ pour parcourir le menu « Select Patient ». Les emplacements patients sont indiqués par un numéro (P01-P20) dans la partie inférieure gauche de l'écran.

- Si l'emplacement patient est vide, un message « --No Data-- » s'affiche.

SELECT PATIENT
P01 --No Data--

- Si l'emplacement patient contient des mesures enregistrées, un message « -Meas Only- » (mesures uniquement) s'affiche.

SELECT PATIENT
P02 -Meas Only-

- Si l'emplacement contient des informations d'identification du patient (voir 15.5 pour les modalités de saisie des informations d'identification du patient), l'appareil va afficher le nom du patient. Si vous appuyez sur la touche OD ou OS pendant que le nom du patient s'affiche, d'autres données d'identification vont s'afficher.

SELECT PATIENT
P03 C. Doe

SELECT PATIENT
P03 Mar-03-1973

SELECT PATIENT
P03 #30453

SELECT PATIENT
P03 Male

10.3.3 Pour sélectionner un emplacement patient, appuyez sur la touche CFG lorsque le numéro d'emplacement souhaité s'affiche.

10.3.4 L'appareil va alors passer en Mode Mesure et afficher un numéro dans le coin inférieur gauche de l'écran. L'appareil est maintenant prêt à enregistrer des mesures à cet emplacement.

```
 OD Avg O:  0µ
P01 Std Dv: 0.0µ
```

10.3.5 Après avoir pris les mesures (voir chapitre 12 pour les modalités de prise de mesures), appuyez sur la touche CFG pour accéder au menu de Configuration. Une fois que vous aurez appuyé sur cette touche, le **Pachette 4** va enregistrer les informations à l'emplacement indiqué de la mémoire non volatile.

10.3.6 Pour sélectionner un autre emplacement patient ou le mode Mono-patient, appuyez sur la touche ▲ ou ▼ pour parcourir le menu « Select Patient ». Appuyez à nouveau sur la touche CFG pour opérer la sélection.

10.4 Ajout d'informations d'identification du patient

Le **Pachette 4** stocke le nom, l'identifiant, la date de naissance et le sexe d'un patient dans chaque emplacement patient. Pour saisir les informations d'identification du patient, branchez le **Pachette 4** sur un ordinateur au moyen de la liaison facultative Bluetooth® et utilisez le logiciel DGH Connect.

Voir le chapitre 0 concernant les liaisons Bluetooth® et le chapitre 15 concernant l'utilisation du logiciel DGH Connect.

10.5 Effacement d'informations sur le patient

10.5.1 Appuyez sur la touche CLR. L'utilisateur voit apparaître le menu « What To Clear? » (quelles données effacer ?) :

```
WHAT TO CLEAR?
All Current Meas
```

- Utilisez la touche ▲ ou ▼ pour faire défiler les options d'effacement. Appuyez sur la touche ENT pour sélectionner une option.

- Les sélections suivantes concernent le patient en cours de mesure.
    - Sélectionner « All Current Meas » efface toutes les mesures de l'œil gauche et de l'œil droit du patient actuellement en mémoire.
    - Sélectionner « OD Current Meas » efface toutes les mesures de l'œil droit du patient actuellement en mémoire.
    - Sélectionner « OS Current Meas » efface toutes les mesures de l'œil gauche du patient actuellement en mémoire.
    - Sélectionner « Nothing (Exit) » quitte le menu sans rien supprimer.

- Les autres options d'effacement concernent les informations sur les patients ou la configuration système enregistrées.
    - Sélectionner « All Patients » efface toutes les informations d'identification et toutes les mesures de tous les patients. (uniquement avec l'option Bluetooth®)
    - Sélectionner « Paired Devices » efface tous les périphériques raccordés de la mémoire de l'appareil. (uniquement avec l'option Bluetooth®)

11. Modes Mesure

Le **Pachette 4** permet à l'utilisateur de sélectionner le *Mode Mesure* qu'il souhaite. Pour rapporter les mesures, l'appareil utilise la configuration *Moyenne Continue* ou *Cartographie*. Il est important de noter que le basculement entre *Moyenne Continue* et *Cartographie* efface TOUTES les mesures ; cela inclut les informations sur les patients enregistrées dans la mémoire non volatile.

11.1 Mode Mesure par Moyenne Continue

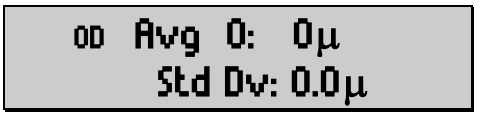

L'option par défaut du *Mode Mesure* du **Pachette 4** en sortie d'usine est *Continuous Averaging (Moyenne Continue)*. Dans ce mode l'appareil prend 25 mesures de la cornée (en succession rapide) à un seul endroit et produit une moyenne de ces différentes mesures. L'appareil permet à l'utilisateur de programmer le nombre de mesures prises (de 1 à 25), ainsi que le laps de temps entre deux mesures consécutives (par défaut, <50ms). En *Mode Mesure par Moyenne Continue* l'écran affiche l'œil en cours de mesure, les mesures et l'écart-type.

Voir paragraphe 13.2 pour les modalités de configuration des paramètres *Moyenne Continue*.
Voir paragraphe 0 pour les modalités de prise de mesures en *Mode Mesure par Moyenne Continue.*

11.2 Mode Mesure par Cartographie

L'autre option du *Mode Mesure* du **Pachette 4** est le mode *Mapping (cartographie).* Dans ce mode, l'opérateur a la possibilité de prendre une seule mesure (non moyennée) à différents endroits de la cornée. En Mode Mesure par Cartographie l'écran affiche l'œil en cours de mesure, le numéro d'emplacement de cartographie et la mesure.

```
OD Pos'n :  1
   Meas :  0µ
```

```
OS Pos'n :  1
   Meas :  0µ
```

L'appareil peut également être configuré pour afficher un biais de mesure défini par l'opérateur lorsqu'il est en *Mode Mesure par Cartographie* (voir paragraphe 13.3.2). Lorsque les mesures biaisées sont activées, l'écran affiche l'œil en cours de mesure, le numéro d'emplacement de cartographie, la mesure réelle et la mesure biaisée calculée.

```
OD Pos  1 : 0µ
   Biased : 0µ
```

```
OS Pos  1 : 0µ
   Biased : 0µ
```

Une fois le *Mode Mesure par Cartographie* activé, le **Pachette 4** peut être programmé pour enregistrer entre 1 et 33 emplacements de mesure différents. L'illustration ci-dessous montre 33 points de mesure possibles.

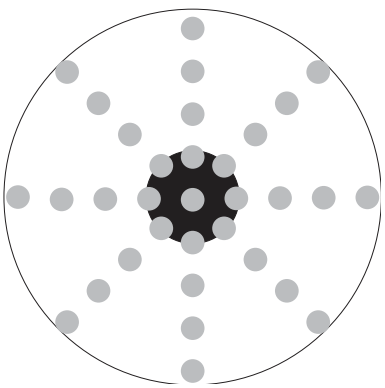

Fig. 11.2.1 Points de cartographie possibles

L'utilisation de plusieurs points de mesure permet à l'utilisateur de « cartographier » les épaisseurs de la cornée en divers endroits ; l'opérateur doit cependant se rappeler quelle mesure appartient à quel emplacement de la cornée. Pour ce faire, il peut s'aider des diagrammes d'épaisseur cornéenne, qui peuvent être obtenus sur demande auprès de DGH Technology, Inc.

Voir paragraphe 13.3 pour les modalités de configuration des paramètres de *Cartographie*.
Voir paragraphe 12.3 pour les modalités de prise de mesures en *Mode Mesure par Cartographie.*

11.3 Changement de Mode Mesure

⚠ **ATTENTION :** Toutes les mesures de l'appareil, y compris celles qui sont en mémoire, seront effacées en cas de changement de *Mode Mesure*. Assurez-vous que toutes les données requises ont été enregistrées en dehors de l'appareil avant de changer de *Mode Mesure*.

11.3.1 A la mise sous tension, le *Mode Mesure* du **Pachette 4** sera réglé sur la dernière valeur utilisée (la valeur par défaut en sortie d'usine est *Moyenne Continue*).

11.3.2 Pour vérifier la valeur du *Mode Mesure*, appuyez sur la touche CFG, puis appuyez plusieurs fois sur la touche ENT pour faire défiler les options de configuration. Faites-les défiler jusqu'à ce que le menu « Operational Mode » (mode d'utilisation) s'affiche.

```
OPERATIONAL MODE
Continuous Avg
```

11.3.3 Appuyez sur la touche ▲ ou ▼ pour alterner entre les modes *Moyenne Continue* et *Cartographie*.

```
OPERATIONAL MODE
Continuous Avg
```

```
OPERATIONAL MODE
Mapping
```

11.3.4 Appuyez sur la touche CFG une fois que le mode souhaité s'affiche. S'il y a eu des modifications, l'appareil affiche le message « Save New Config? » (enregistrer la nouvelle configuration ?).

```
Save New Config?
↑=Yes  ↓=No
```

11.3.5 Appuyez sur la touche ▲ pour sélectionner « Yes » afin d'enregistrer la configuration.

- Si des données ont été effacées, l'appareil affiche le message « ALL MEAS CLEARED Config Saved » (TOUTES MESURES EFFACEES – Config. enregistrée).

```
ALL MEAS CLEARED
Config Saved
```

- S'il n'y a aucune donnée à effacer, l'appareil affiche le message « Saving New Config » (enregistrement de la nouvelle config.).

```
Saving New
Config...
```

- Après affichage du message, l'appareil va afficher l'écran correspondant au *Mode Mesure* approprié.

12. Prise de mesures

Le **Pachette 4** est expédié de l'usine préréglé sur le *Mode Mesure par Moyenne Continue*. L'utilisateur peut commencer à prendre des mesures immédiatement si ce mode est celui qu'il souhaite.

L'appareil est emballé avec (2) piles AA préinstallées et le câble de la sonde enroulé autour de l'enroule-câble de l'étui de protection, la sonde installée dans sa cavité de protection.

⚠ **ATTENTION :** Pour limiter les risques d'infection, le DGH 555B doit être nettoyé et désinfecté avant chaque opération de biométrie. Voir chapitre 17 pour de plus amples explications.

12.1 Séquence de mise sous tension

12.1.1 Retirez la sonde de la cavité en saisissant le corps de la sonde au niveau de l'orifice d'accès situé dans l'étui.

- Il est recommandé de remettre la sonde dans la cavité pour la protéger lors du transport du **Pachette 4**, ou en dehors des périodes d'utilisation de l'appareil.

⚠ **ATTENTION :** Pour retirer la sonde, ne tirez pas sur son câble sous peine d'endommager la sonde.

12.1.2 Déroulez le câble de la sonde. Pour enlever le connecteur de la sonde de la cavité de l'étui, tirez doucement sur le câble de la sonde au niveau du soulagement de traction du connecteur.

12.1.3 Alignez soigneusement le connecteur de la sonde pour bien l'orienter pour le raccordement et insérez-le dans l'orifice situé du côté droit de l'étui. Voir paragraphe 7.1 pour l'orientation du connecteur.

12.1.4 Enfoncez délicatement la sonde dans l'orifice jusqu'à ce qu'elle soit correctement branchée. Contrôlez l'embout de la sonde pour vérifier qu'il est propre et ne comporte pas d'entailles, d'éraflures ou tout autre défaut susceptible de provoquer une lésion de la cornée. (Voir paragraphe 17.1 pour les consignes de nettoyage et de désinfection)

12.1.5 Rabattez le pied inclinable de l'étui et placez l'appareil sur une surface plane en position inclinée.

12.1.6 Allumez l'appareil.

12.1.7 Le **Pachette 4** effectue un autotest interne.

12.1.8 L'appareil affiche brièvement l'état de la pile, comme indiqué :

12.1.9 Une fois que la séquence de mise sous tension est terminée, l'appareil passe automatiquement en *Mode Mesure*. L'appareil démarre dans le dernier *Mode Mesure* sélectionné lors de la mise hors tension. La valeur par défaut en sortie d'usine est le *Mode Mesure par Moyenne Continue.*

12.1.10 Le Pachette **4** est maintenant prêt à prendre des mesures de la cornée. S'il y a des paramètres par défaut à modifier, reportez-vous au chapitre 13. Sinon, reportez-vous aux paragraphes 0 et 12.3 pour une description détaillée des méthodes à employer pour obtenir des mesures.

12.2 Mesure en Mode Moyenne Continue

REMARQUE : en général, il faut anesthésier l'œil du patient pour obtenir une mesure.

12.2.1 Effectuez la séquence de mise sous tension comme expliqué au paragraphe 12.1.

12.2.2 Appuyez sur la touche CFG pour accéder au menu de Configuration. Appuyez sur la touche ENT plusieurs fois pour naviguer dans le menu.

12.2.3 Vérifiez que *Continuous Averaging Mode* a été sélectionné dans le menu « Operational Mode ». (voir paragraphe 11.3)

12.2.4 Sélectionnez un emplacement mémoire auquel associer les mesures, ou sélectionnez le mode Mono-patient (voir paragraphes 10.1 et 10.2).

12.2.5 Sélectionnez le nombre de mesures à obtenir (par défaut : 25 mesures).
(voir paragraphe 13.2.2)

12.2.6 Appuyez sur la touche CFG pour quitter le menu de Configuration. Si des modifications ont été effectuées, le **Pachette 4** va vous demander de confirmer le changement de configuration.

```
Save New Config?
↑=Yes ↓=No
```

12.2.7 Appuyez sur la touche ▲ pour sélectionner « Yes » et enregistrer la configuration. Le **Pachette 4** revient en *Mode Mesure*.

12.2.8 Sélectionnez l'œil à mesurer. Vous pouvez sélectionner l'œil à mesurer en appuyant sur la touche OD ou OS. L'œil sélectionné s'affiche dans le coin supérieur gauche. Par défaut, l'appareil est préparé pour mesurer l'œil DROIT.

```
OD Avg 0:  0µ
   Std Dv: 0.0µ
```

```
OS Avg 0:  0µ
   Std Dv: 0.0µ
```

12.2.9 Demandez au patient de fixer un point.

12.2.10 Vérifiez que l'appareil est en *Mode Mesure*. (Le curseur clignotant noir n'apparaît pas dans le coin supérieur gauche).

12.2.11 Placez délicatement l'embout de la sonde sur la cornée comme expliqué au paragraphe 0. Le **Pachette 4** lance automatiquement le cycle de mesure une fois que l'aplanation de la sonde est correcte.

- L'appareil émet un bip bref à chaque fois qu'une mesure réussit.

- Si l'appareil ne parvient pas à obtenir de mesure dans les 3 secondes, il émet un bip prolongé et le message « Poor Applanation » (mauvaise aplanation) s'affiche.

```
POOR
APPLANATION
```

- Si le message « Poor Applanation » s'affiche, essayez de repositionner l'embout de la sonde pour obtenir une bonne aplanation. Une fois que l'embout de la sonde est bien aligné, l'appareil poursuit ses mesures.

12.2.12 Une fois que l'appareil a recueilli le nombre requis de mesures, il émet deux bips prolongés et affiche le message « Measurement Group Completed » (groupe de mesures terminé).

```
OD Measurement
Group Completed
```

```
OS Measurement
Group Completed
```

12.2.13 L'appareil affiche la moyenne des mesures et l'écart-type de l'œil mesuré. Pour faire défiler chacune des mesures, appuyez sur la touche ▲ ou ▼.

- Si « Auto-Switching » a été activé (voir 13.2.1), l'appareil n'affiche les résultats que pendant quelques secondes avant de passer à l'autre œil à mesurer.

- L'exemple montre les mesures de l'œil droit. « Avg 25 » indique que 25 mesures ont réussi, et la moyenne de ces mesures est de 540 µm. L'écart-type calculé est de 0,3 µm.

```
OD Avg 25:  540µ
   Std Dv:  0.3µ
```

- Pour faire défiler chaque mesure, appuyez sur la touche ▲ ou ▼. L'appareil indique le résultat de chaque mesure prise tout en affichant l'écart-type sur la ligne du bas.

```
OD Avg 25:  540µ
   Std Dv:  0.3µ
```

```
OD Avg 25:  539µ
   Std Dv:  0.3µ
```

12.2.14 Si l'examen révèle une mesure douteuse, l'opérateur peut la supprimer. Pour ce faire, il appuie sur la touche DEL lorsque s'affiche la mesure en question. La moyenne des mesures et l'écart-type sont automatiquement mis à jour.

- L'opérateur peut prendre de nouvelles mesures pour remplacer celles qui ont été supprimées ou décider d'accepter les mesures restantes.

12.2.15 Une fois que les groupes de mesures OD et OS sont tous deux terminés, aucune autre mesure ne peut être prise pour cet œil, sauf si les mesures du groupe en question ont été effacées (ou si des mesures individuelles ont été supprimées, comme expliqué à 12.2.14).

12.2.16 Si l'appareil fonctionne en mode Multi-patient, les mesures seront automatiquement enregistrées en mémoire.

12.2.17 Pour effacer toutes les mesures relatives à un œil ou aux deux, appuyez sur la touche CLR. L'utilisateur voit apparaître le menu « What To Clear? » :

```
WHAT TO CLEAR?
All Current Meas
```

- Les sélections suivantes concernent le patient en cours de mesure.
    - Sélectionner « All Current Meas » efface toutes les mesures de l'œil gauche et de l'œil droit du patient actuellement en mémoire.
    - Sélectionner « OD Current Meas » efface toutes les mesures de l'œil droit du patient actuellement en mémoire.
    - Sélectionner « OS Current Meas » efface toutes les mesures de l'œil gauche du patient actuellement en mémoire.
    - Sélectionner « Nothing (Exit) » quitte le menu sans rien supprimer.

- Les autres options d'effacement concernent les informations sur les patients ou la configuration système enregistrées.
    - Sélectionner « All Patients » efface toutes les informations d'identification et toutes les mesures de tous les patients. (uniquement avec l'option Bluetooth®)
    - Sélectionner « Paired Devices » efface tous les périphériques raccordés de la mémoire de l'appareil. (uniquement avec l'option Bluetooth®)

12.3 Mesure en Mode Cartographie

REMARQUE : En général, il faut anesthésier l'œil du patient pour obtenir une mesure.

12.3.1 Effectuez la séquence de mise sous tension comme expliqué au paragraphe 12.1.

12.3.2 Appuyez sur la touche CFG pour accéder au menu de Configuration. Appuyez sur la touche ENT plusieurs fois pour naviguer dans le menu.

12.3.3 Vérifiez que *Mapping Mode* a été sélectionné dans le menu « Operational Mode ». (voir paragraphe 11.3)

12.3.4 Sélectionnez un emplacement mémoire auquel associer les mesures, ou sélectionnez le mode Mono-patient (voir paragraphes 10.1 et 10.2).

12.3.5 Sélectionnez le nombre d'emplacements à mesurer (par défaut : 33 mesures). (voir paragraphe 13.3.1)

12.3.6 Appuyez sur la touche CFG pour quitter le menu de Configuration. Si des modifications ont été effectuées, le **Pachette 4** va vous demander de confirmer le changement de configuration.

```
Save New Config?
↑=Yes ↓=No
```

12.3.7 Appuyez sur la touche ▲ pour sélectionner « Yes » et enregistrer la configuration. Le **Pachette 4** revient en *Mode Mesure*.

12.3.8 Sélectionnez l'œil à mesurer. Vous pouvez sélectionner l'œil à mesurer en appuyant sur la touche OD ou OS. L'œil sélectionné s'affiche dans le coin supérieur gauche. Par défaut, l'appareil est préparé pour mesurer l'œil DROIT.

```
OD Pos'n :  1
   Meas :  0µ
```

```
OS Pos'n :  1
   Meas :  0µ
```

- L'appareil peut également être configuré pour afficher un biais de mesure défini par l'opérateur lorsqu'il est en *Mode Mesure par Cartographie*. (voir paragraphes 13.3.2 et 13.3.3).

```
OD Pos'n :  1
   Biased : 0µ
```

```
OS Pos'n :  1
   Biased : 0µ
```

12.3.9 Demandez au patient de fixer un point.

12.3.10 Vérifiez que l'appareil est en *Mode Mesure*. (Le curseur clignotant noir n'apparaît pas dans le coin supérieur gauche).

12.3.11 Positionnez délicatement l'embout de la sonde sur la cornée comme expliqué au paragraphe 0. Le **Pachette 4** prend automatiquement une seule mesure une fois que l'aplanation de la sonde est correcte.

- L'appareil émet un bip bref à chaque fois qu'une mesure réussit.
- Si l'appareil ne parvient pas à obtenir de mesure dans les 3 secondes, il émet un bip prolongé et le message « Poor Applanation » s'affiche.

```
POOR
APPLANATION
```

- Si le message « Poor Applanation » s'affiche, essayez de repositionner l'embout de la sonde pour obtenir une bonne aplanation. Une fois que l'embout de la sonde est bien aligné, l'appareil poursuit ses mesures.

12.3.12 Après chaque mesure réussie l'appareil affiche le résultat à l'écran pendant un court laps de temps (Good Measurement Delay, par défaut de 2 secondes).

```
OD Pos'n : 1
   Meas :  498µ
```

- Pendant ce temps, vous pouvez attendre les deux bips brefs pour effectuer une nouvelle aplanation de la sonde sur l'emplacement de cartographie suivant, ou bien :

- Répétez l'aplanation au même point pour remesurer l'emplacement de cartographie en question.

12.3.13 L'appareil émet deux bips brefs lorsqu'il est prêt à prendre la mesure à l'emplacement de cartographie suivant. Repositionnez la sonde et ré-effectuez l'aplanation sur l'emplacement suivant à cartographier.

12.3.14 Continuez à mesurer tous les emplacements jusqu'à ce que toutes les mesures nécessaires aient été prises.

12.3.15 L'appareil N'INDIQUE PAS que toutes les mesures ont été prises, mais revient à la mesure de l'emplacement numéro 1.

```
OD  Pos'n:    1
    Meas: 540µ
```

- Pour faire défiler chaque mesure appuyez sur la touche ▲ ou ▼. L'appareil indique le numéro d'emplacement et en dessous, la mesure de l'épaisseur.

```
OD  Pos'n:    2
    Meas: 540µ
```

12.3.16 Si l'examen révèle une mesure douteuse, l'opérateur peut la supprimer. Pour ce faire, il appuie sur la touche DEL lorsque s'affiche la mesure en question.

- L'opérateur peut prendre de nouvelles mesures pour remplacer celles qui ont été supprimées ou décider d'accepter les mesures restantes.

12.3.17 Si l'appareil fonctionne en mode Multi-patient les mesures seront automatiquement enregistrées en mémoire.

12.3.18 Pour effacer toutes les mesures d'un œil ou des deux, appuyez sur la touche CLR. L'utilisateur voit apparaître le menu « What To Clear? » :

```
WHAT TO CLEAR?
All Current Meas
```

- Les sélections suivantes concernent le patient en cours de mesure.
    - Sélectionner « All Current Meas » efface toutes les mesures de l'œil gauche et de l'œil droit du patient actuellement en mémoire.
    - Sélectionner « OD Current Meas » efface toutes les mesures de l'œil droit du patient actuellement en mémoire.
    - Sélectionner « OS Current Meas » efface toutes les mesures de l'œil gauche du patient actuellement en mémoire.
    - Sélectionner « Nothing (Exit) » quitte le menu sans rien supprimer.

- Les autres options d'effacement concernent les informations sur les patients ou la configuration système enregistrées.
    - Sélectionner « All Patients » efface toutes les informations d'identification et toutes les mesures de tous les patients. (uniquement avec l'option Bluetooth®)
    - Sélectionner « Paired Devices » efface tous les périphériques raccordés de la mémoire de l'appareil. (uniquement avec l'option Bluetooth®)

12.4 Affichage de la date et de l'heure

Le **Pachette 4** peut afficher la date et l'heure sur l'écran pour aider l'opérateur à enregistrer le moment où les mesures sont prises.

12.4.1 Effectuez un appui prolongé sur la touche CLR jusqu'à ce que l'écran Time / Date s'affiche.

```
Time  HH:MM:SS AM/PM
Date  MMM-dd-yyyy
```

12.4.2 L'écran Time / Date s'affiche jusqu'à ce que l'opérateur ré-appuie sur la touche CLR. L'appareil revient alors en Mode Mesure.

- L'utilisateur peut configurer l'affichage de la date. Voir paragraphe 13.4.7.

12.4.3 Si l'utilisateur utilise un périphérique compatible Bluetooth® pour recevoir les rapports patient, la date et l'heure seront enregistrées avec les mesures.

13. Configuration du Pachette 4

Lorsqu'il est expédié depuis l'usine, le **Pachette 4** est prêt à prendre des mesures de la cornée. Il ne nécessite aucune autre préparation ou configuration. Toutefois, le **Pachette 4** a été conçu pour permettre à l'opérateur de modifier certains paramètres afin d'adapter l'instrument à ses besoins. Une fois modifiés, ces paramètres sont définitivement stockés dans une mémoire non volatile et sont rappelés automatiquement à chaque fois que l'appareil est mis sous tension. Pour modifier un paramètre, l'opérateur doit accéder au menu de Configuration. La procédure ci-après explique comment accéder au menu de Configuration et modifier les paramètres par défaut.

13.1 Entrée et navigation dans le menu de Configuration

13.1.1 Pour accéder au menu de Configuration, appuyez sur la touche CFG. L'écran affiche :

```
SELECT PATIENT
-- Single --
```

13.1.2 Dans le menu de Configuration, à chaque fois que vous appuyez sur la touche ENT l'appareil affiche le paramètre modifiable suivant. Lorsque vous avez atteint le dernier paramètre et que vous appuyez sur la touche ENT, l'appareil revient au début de la liste.

13.1.3 Pour modifier la valeur d'un paramètre, utilisez les touches ▲, ▼, OD ou OS comme indiqué dans le tableau ci-après.

13.1.4 Après avoir effectué toutes les modifications nécessaires, appuyez à nouveau sur la touche CFG.

13.1.5 S'il y a eu des modifications, le message « Save New Config? » apparaît. Sélectionnez « Yes » ou « No », selon le cas.

```
Save New Config?
↑=Yes ↓=No
```

Le tableau suivant recense tous les paramètres de l'appareil, dans l'ordre où ils apparaissent dans la liste.

REMARQUE : Les paramètres grisés de ce tableau ne sont accessibles que si certaines valeurs sont actives ; par exemple, les paramètres de *Moyenne Continue* ne sont modifiables que si la *Moyenne Continue* a été activée.

Paramètres du menu de Configuration

Appuyer sur la touche CFG : **Accéder au menu de Configuration**
Appuyer plusieurs fois sur la touche ENT : **Descendre dans la liste des Paramètres**
Réappuyer sur la touche CFG : **Quitter le menu de Configuration**

Accessibilité du paramètre	Paramètre [valeur par défaut]	Modifier une valeur	Plage	Résultat/Description
Toujours accessible	**Select Patient [-- Single --]**	Appuyez sur la touche ↑ ou ↓ pour naviguer dans les dossiers patients	-- Single --	L'appareil efface les mesures lorsque l'utilisateur entame un nouveau cycle de mesure.
			P1 à P20	Chaque numéro indique un emplacement mémoire. Les mesures patient sont stockées dans une mémoire non volatile
Toujours accessible	**Bluetooth [On]**	Appuyez sur la touche ↑ ou ↓ pour allumer ou éteindre le module Bluetooth®.	Off	Le module Bluetooth® est éteint.
			On	Le module Bluetooth® est allumé
Accessible uniquement si le Bluetooth® a été activé.	**Send Meas To**	Appuyez sur la touche ↑ ou ↓ pour passer d'un périphérique lié à un autre. Appuyez sur OD pour envoyer les données	Peut afficher jusqu'à 5 périphériques liés	L'utilisateur sélectionne le périphérique à l'aide des touches ↑ ou ↓. Lorsqu'il appuie sur le bouton OD, le périphérique envoie les données.
Accessible uniquement si le Bluetooth® a été activé.	**Add PC/Printer**	Appuyez sur la touche OD pour lancer un balayage	Not Scanning	Tant que le menu « Add PC/Printer » est visible, l'appareil sera découvert s'il est balayé par d'autres périphériques compatibles Bluetooth®
			Scanning	Lorsque vous appuyez sur la touche OD, l'appareil recherche activement par balayage d'autres périphériques compatibles Bluetooth®.
Accessible uniquement si le Bluetooth® a été activé.	**Printer Config**	Appuyez sur la touche ↑ ou ↓ pour passer d'une option de configuration de l'imprimante à une autre. Puis appuyez sur la touche OD pour sélectionner les éléments à inclure	Add Patient	Si « Y » (Yes) s'affiche, les données patient figureront sur l'impression.
			Add Notes	Si « Y » (Yes) s'affiche, les notes de l'opérateur figureront sur l'impression.
			Add All Meas	Lorsque « Y » (Yes) s'affiche, toutes les mesures figureront sur l'impression.
Toujours accessible	**Operational Mode [Continuous Ave]**	Appuyez sur la touche ↑ ou ↓ pour alterner entre Continuous Ave et Mapping.	Continuous Ave	L'appareil est en mode Moyenne Continue
			Mapping	L'appareil est en mode Cartographie
Toujours accessible	**Auto Switch OD/OS [Enabled]**	Appuyez sur la touche ↑ ou ↓ pour activer ou désactiver	Disabled	L'appareil NE CHANGE PAS automatiquement d'œil lorsqu'il a fini les mesures d'un œil en mode Moyenne Continue

Paramètres du menu de Configuration

Appuyer sur la touche CFG : **Accéder au menu de Configuration**
Appuyer plusieurs fois sur la touche ENT : **Descendre dans la liste des Paramètres**
Réappuyer sur la touche CFG : **Quitter le menu de Configuration**

Accessibilité du paramètre	Paramètre [valeur par défaut]	Modifier une valeur	Plage	Résultat/Description
		Auto Switch	Enabled	L'appareil CHANGE automatiquement d'œil lorsqu'il a fini les mesures d'un œil en mode Moyenne Continue
Accessible uniquement en mode Moyenne Continue	**Numb Of Meas [25]**	Appuyez sur la touche ↑ ou ↓ pour modifier la valeur	de 1 à 25	L'appareil va prendre ce nombre de mesures à un seul emplacement
Accessible uniquement en mode Moyenne Continue	**Auto Rep Delay [<50]**	Appuyez sur la touche ↑ ou ↓ pour modifier la valeur	de <50 à 950	Laps de temps (en millisecondes) entre deux mesures pendant lequel la sonde est aplatie sur la cornée.
Accessible uniquement en mode Cartographie	**Numb of Posn [33]**	Appuyez sur la touche ↑ ou ↓ pour modifier la valeur	de 1 à 33	Sélectionne le nombre d'emplacements à mesurer pour chaque œil. Une mesure par emplacement.
Accessible uniquement en mode Cartographie	**Disp Bias Meas [Enabled]**	Appuyez sur la touche ↑ ou ↓ pour activer ou désactiver	Disabled	L'appareil N'AFFICHE PAS le biais de mesure lorsqu'il est en mode Cartographie
			Enabled	L'appareil AFFICHE le biais de mesure lorsqu'il est en mode Cartographie
Accessible uniquement en mode Cartographie et si Disp Bias est activé	**Amount Of Bias [100 %]**	Appuyez sur la touche ↑ ou ↓ pour modifier la valeur	de 1 % à 199 %	Sélectionne le pourcentage pour le calcul des mesures biaisées
Accessible uniquement en mode Cartographie	**Good Meas Delay [1.0 sec]**	Appuyez sur la touche ↑ ou ↓ pour modifier la valeur	de 1,0 à 9,5	Laps de temps (en secondes) après une mesure pendant lequel l'appareil affiche le résultat avant de passer à l'emplacement de mesure suivant
Accessible uniquement en mode Cartographie	**Poor Appl Delay [2.0 sec]**	Appuyez sur la touche ↑ ou ↓ pour modifier la valeur	de 1,0 à 9,5	Laps de temps (en secondes) suivant une mauvaise aplanation avant que l'appareil passe automatiquement à l'emplacement de mesure suivant
Toujours accessible	**Delay to Standby [1.0 min]**	Appuyez sur la touche ↑ ou ↓ pour modifier la valeur	de 1,0 à 9,5	Laps de temps (en minutes) que laisse s'écouler l'appareil avant de passer automatiquement en Mode Veille
Toujours accessible	**Battery Type [Rechargeable]**	Appuyez sur la touche ↑ ou ↓ pour modifier la valeur	Alkaline	L'appareil est configuré pour surveiller les tensions d'une pile alcaline.
			Rechargeable	L'appareil est configuré pour surveiller les tensions d'une pile rechargeable.
Toujours accessible	**Back Light [Off in Standby]**	Appuyez sur la touche ↑ ou ↓ pour modifier la valeur	Off in Standby	Le rétroéclairage s'éteint en Mode Veille ou lorsque vous êtes dans le menu de Configuration.
			Off	Le rétroéclairage est toujours éteint
			On	Le rétroéclairage est toujours allumé.
Toujours accessible	**Brightness [7 segments]**	Appuyez sur la touche ↑ ou ↓ pour modifier la valeur	de 1 à 14 (segments)	Règle la luminosité d'affichage pour la visualisation souhaitée.
Toujours accessible	**Contrast [7 segments]**	Appuyez sur la touche ↑ ou ↓ pour modifier la valeur	1 à 14 (segments)	Règle le contraste d'affichage pour la visualisation souhaitée.

Paramètres du menu de Configuration				
Appuyer sur la touche CFG :			**Accéder au menu de Configuration**	
Appuyer plusieurs fois sur la touche ENT :			**Descendre dans la liste des Paramètres**	
Réappuyer sur la touche CFG :			**Quitter le menu de Configuration**	
Accessibilité du paramètre	**Paramètre [valeur par défaut]**	**Modifier une valeur**	**Plage**	**Résultat/Description**
Toujours accessible	**Volume [7 segments]**	Appuyez sur la touche ↑ ou ↓ pour modifier la valeur	1 à 14 (segments)	Règle le volume d'alarme au niveau souhaité.
Toujours accessible	**Date / Time**	Appuyer sur OS pour définir le format Appuyer sur OD pour régler	Format	Utilisez la touche ↑ ou ↓ pour sélectionner MMM-JJ-AAAA ou JJ-MMM-AAAA. L'appareil affiche la date dans ce format.
			Régler	Utilisez les touches OD ou OS pour déplacer le curseur vers la gauche ou vers la droite. Utilisez la touche ↑ ou ↓ pour modifier les valeurs. Cette action permet de définir la date et l'heure de l'appareil. La date et l'heure doivent être réinitialisées après que les piles ont été changées.

13.2 Paramètres du Mode Mesure par Moyenne Continue

Il s'agit des paramètres du *Mode Mesure par Moyenne Continue* qui sont accessibles à partir du menu de Configuration. L'appareil doit être réglé sur *Moyenne Continue* pour donner accès à ces paramètres.

REMARQUE : Pour accéder à ces paramètres, accédez au menu de Configuration en appuyant sur la touche CFG. Appuyez sur la touche ENT plusieurs fois pour naviguer dans le menu. Voir paragraphe 13.1

13.2.1 Auto Switch (basculement automatique, activé par défaut) peut être activé ou désactivé pour le *Mode Moyenne Continue*. Si Auto Switch est activé, l'appareil change automatiquement d'œil (au bout de 4 secondes) dès qu'un groupe de mesures est terminé. Appuyez sur la touche ▲ ou ▼ pour modifier la configuration.

AUTO SWITCH OD/OS
Enabled

13.2.2 Numb of Meas (par défaut : 25) est le nombre de mesures qu'utilise l'appareil pour calculer la moyenne des mesures et l'écart-type d'un point de mesure en *Mode Mesure par Moyenne Continue.* Il

NUMB OF MEAS
25

peut être réglé de 1 à 25.

Appuyez sur la touche ▲ ou ▼ pour modifier la valeur.

⚠ **ATTENTION :** Toutes les mesures de l'appareil, y compris celles qui sont en mémoire, seront effacées en cas de modification du nombre de mesures.

13.2.3 Auto Rep Delay (par défaut <50 ms) est le laps de temps (en millisecondes) que laisse s'écouler l'appareil entre deux mesures consécutives pendant que la sonde est en aplanation sur la cornée en *Mode Mesure par Moyenne Continue.* Il peut être réglé de <50 ms à 950 ms.

AUTO REP DELAY
<50 msec

Appuyez sur la touche ▲ ou ▼ pour modifier la valeur.

13.3 Paramètres du Mode Mesure par Cartographie

Il s'agit des paramètres du *Mode Mesure par Cartographie* qui sont accessibles à partir du menu de Configuration. L'appareil doit être réglé sur *Cartographie* pour donner accès à ces paramètres.

REMARQUE : Pour accéder à ces paramètres, accédez au menu de Configuration en appuyant sur la touche CFG. Appuyez sur la touche ENT plusieurs fois pour naviguer dans le menu. Voir paragraphe 13.1

13.3.1 Numb of Posn (par défaut : 33) est le nombre d'emplacements où l'appareil va prendre des mesures individuelles. Il peut être réglé de 1 à 33.

NUMB OF POSN
33

Appuyez sur la touche ▲ ou ▼ pour modifier la valeur.

⚠ **ATTENTION :** Toutes les mesures de l'appareil, y compris celles qui sont en mémoire, seront effacées en cas de modification du nombre d'emplacements.

13.3.2 Disp Bias Meas (désactivé par défaut) active ou désactive l'affichage par l'appareil d'un biais de mesure avec chaque mesure prise pendant le *Mode Mesure par Cartographie. Appuyez sur* la touche ▲ ou ▼ pour modifier la configuration

DISP BIAS MEAS
Disabled

13.3.3 Amount Of Bias (par défaut 100 %) définit l'ampleur du biais utilisée pour calculer le biais de mesure en *Mode Mesure par Cartographie.* Ce paramètre n'est accessible que si l'appareil est configuré pour afficher le biais de mesure. Il peut être réglé de 1 % à 199 %. Appuyez sur la touche ▲ ou ▼ pour modifier la valeur.

AMOUNT OF BIAS
100 %

- L'ampleur du biais est appliquée à tous les patients enregistrés dans la mémoire de l'appareil. En cas de modification de l'ampleur du biais, l'appareil recalcule toutes les mesures biaisées pour tous les patients enregistrés.

13.3.4 Good Meas Delay (par défaut 1,0 s) est le laps de temps que laisse s'écouler l'appareil avant de passer au point de cartographie suivant après qu'une mesure a été prise. Il peut être réglé de 1,0 s à 9,5 s. Appuyez sur la touche ▲ ou ▼ pour modifier la valeur.

GOOD MEAS DELAY
1.0 sec

13.3.5 Poor Appl Delay (par défaut 2,0 s) est le laps de temps que laisse s'écouler l'appareil avant de passer au point de cartographie suivant après une mauvaise aplanation. Il peut être réglé de 1,0 s à 9,5 s. Appuyez sur la touche ▲ ou ▼ pour modifier la valeur.

POOR APPL DELAY
2.0 sec

13.4 Paramètres généraux de l'appareil

Il s'agit des paramètres généraux de l'appareil qui sont accessibles à partir du menu de Configuration. Ils sont accessibles à tout moment.

REMARQUE : Pour accéder à ces paramètres, accédez au menu de Configuration en appuyant sur la touche CFG. Appuyez sur la touche ENT plusieurs fois pour naviguer dans le menu. Voir paragraphe 13.1

13.4.1 Delay To Standby (par défaut 1,0 min) est le laps de temps que laisse s'écouler l'appareil avant de passer en Mode Veille. Il peut être réglé de 0,5 min à 9,5 min. Appuyez sur la touche ▲ ou ▼ pour modifier la valeur.

DELAY TO STANDBY
1.0 min

13.4.2 Battery Type doit être sélectionné en fonction des piles installées dans l'appareil. Si l'appareil détecte que les piles ont été retirées, un message invitera l'utilisateur à définir le type de pile en conséquence (voir paragraphe 16.2.6). Appuyez sur la touche ▲ ou ▼ pour modifier la valeur.

BATTERY TYPE
Rechargeable

13.4.3 Back Light (rétroéclairage, par défaut éteint en mode veille) définit le mode de fonctionnement du rétroéclairage de l'écran. Il peut être réglé comme toujours allumé (On), toujours éteint (Off), ou éteint en mode veille (Off in Standby). Appuyez sur la touche ▲ ou ▼ pour modifier la valeur.

BACK LIGHT
OFF in Standby

13.4.4 Brightness (par défaut 7 barres) définit la luminosité du rétroéclairage. Appuyez sur la touche ▲ ou ▼ pour modifier sa valeur

BRIGHTNESS
■■■■■■■-------

13.4.5 Contrast (par défaut 7 barres) définit le contraste de l'écran. Appuyez sur la touche ▲ ou ▼ pour modifier sa valeur.

CONTRAST
■■■■■■■-------

13.4.6 Volume (par défaut 7 barres) définit le volume des signaux et/ou alarmes sonores. Appuyez sur la touche ▲ ou ▼ pour modifier sa valeur.

VOLUME
■■■■■■■-------

13.4.7 Time/Date permet à l'utilisateur de régler la date et l'heure et de choisir le format de la date. Appuyez sur la touche OS pour définir le format de la date. Appuyez sur la touche OD pour régler l'heure.

TIME/DATE
←Format Set→

- Appuyez sur la touche OS pour entrer dans le sous-menu du format de la date (**Date Format)** (par défaut MMM-JJ-AAAA). Appuyez sur la touche ▲ ou ▼ pour modifier la valeur. La date peut s'afficher sous la forme MMM-JJ-AAAA ou sous la forme JJ-MMM-AAAA.

```
DATE FORMAT
MMM-dd-yyyy
```

- Appuyez sur la touche OD pour entrer dans le sous-menu **Time Date**. Lorsque vous êtes dans ce sous-menu vous voyez apparaître un curseur clignotant noir. Utilisez les touches OD et OS pour déplacer le curseur vers la gauche et vers la droite. Appuyez sur la touche ▲ ou ▼ pour modifier la valeur de chaque champ.

```
Time HH:MM:SS AM/PM
Date   MMM-dd-yyyy
```

13.5 Paramètres Bluetooth®

Il s'agit des paramètres de fonctionnement du Bluetooth®. Si le **Pachette 4** est équipé d'un module Bluetooth®, ils sont accessibles lorsque le paramètre Bluetooth® est activé. Seuls les périphériques comportant le logo de la technologie sans fil Bluetooth® imprimé sur la face avant sont équipés de ce module.

REMARQUE : Pour accéder à ces paramètres, accédez au menu de Configuration en appuyant sur la touche CFG. Appuyez sur la touche ENT plusieurs fois pour naviguer dans le menu. Voir paragraphe 13.1

13.5.1 **Bluetooth** (par défaut : On) détermine si le module Bluetooth® est activé ou désactivé. Ce paramètre doit être réglé sur « On » pour permettre de connecter des périphériques ou de transférer des fichiers. Appuyez sur la touche ▲ ou ▼ pour modifier la valeur.

```
BLUETOOTH
On
```

- Lorsque le module sans fil Bluetooth® est activé, un logo apparaît dans le coin supérieur gauche.

13.5.2 **Send Meas To** définit à quel périphérique le **Pachette 4** transmet des dossiers. Si aucun périphérique n'est raccordé au **Pachette 4**, l'écran affiche « ---None--- ».

```
SEND MEAS TO 0/0
--- None ---
```

- Si le **Pachette 4** est raccordé à un ou plusieurs périphériques, l'écran affiche :

```
SEND MEAS TO #A/#B
##NAME##    Send→
```

  - NAME est le nom du périphérique qui va recevoir les dossiers.
  - $\#^{A}$ est le numéro dans la liste du périphérique indiqué.
  - $\#^{B}$ est le nombre total de périphériques raccordés avec le **Pachette 4**. Jusqu'à 5 périphériques peuvent être raccordés à la fois.
  - Send → indique que si vous appuyez sur la touche OD le **Pachette 4** va transmettre des mesures au périphérique actuellement affiché.

13.5.3 Lorsque **Add PC/Printer** s'affiche, l'appareil est en mode découverte Bluetooth®. Ce mode est nécessaire pour le raccordement de périphériques Bluetooth®. Voir chapitre 0 pour en savoir plus sur le raccordement des périphériques.

```
ADD PC/PRINTER
          Scan→
```

13.5.4 Printer Config définit les informations qui sont envoyées sur l'imprimante activée Bluetooth®. Il y a 3 champs qui définissent les éléments envoyés. Appuyez sur la touche ▲ ou ▼ pour modifier un champ.

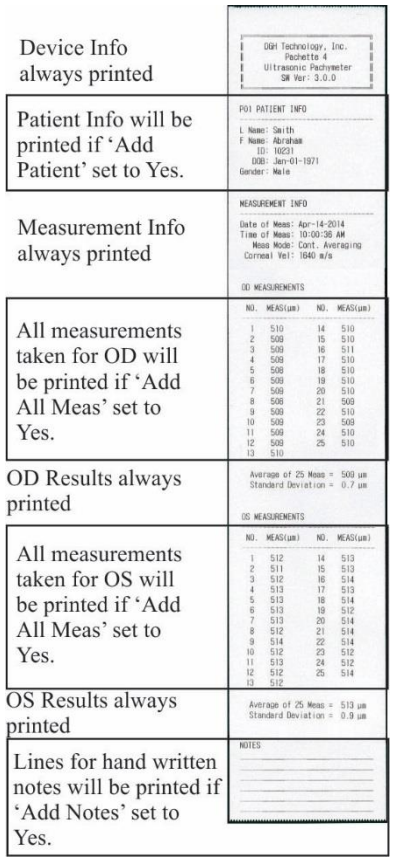

- **Add Patient** (par défaut : Yes) : ce champ détermine si le nom, l'identifiant, la date de naissance et le sexe du patient sont inclus sur le rapport de mesure imprimé. Appuyez sur la touche OD pour alterner entre Yes et No.

  - Si « Add Patient » est activé mais qu'aucune information d'identification du patient n'a été saisie, des lignes vierges seront imprimées pour des notes manuscrites.

- **Add Notes** (par défaut : No) détermine si le rapport de mesure imprimé inclut une zone destinée aux commentaires manuscrits de l'opérateur. Appuyez sur la touche OD pour alterner entre Yes et No.

- **Add All Meas** (par défaut No) définit si chaque mesure prise en *Mode Moyenne Continue* est imprimée, ou seulement la moyenne et l'écart-type. Appuyez sur la touche OD pour alterner entre Yes et No.

14. Configuration des liaisons Bluetooth®

Les fonctions sans fil Bluetooth® ne peuvent être activées que si votre appareil est équipé d'un module facultatif Bluetooth. Seuls les périphériques comportant le logo de la technologie sans fil Bluetooth® imprimé sur la face avant (dans le coin inférieur gauche) sont équipés de ce module.

14.1 Activation du Bluetooth®

14.1.1 Pour allumer le module sans fil Bluetooth®, appuyez sur la touche CFG, puis Appuyez sur ENT une fois pour arriver sur le paramètre Bluetooth et mettez-le sur « On » à l'aide de la touche ▲ ou ▼.

14.1.2 Appuyez sur la touche CFG pour quitter le menu de Configuration et appuyez sur la touche ▲ pour sélectionner « Yes » lorsque vous êtes invité à enregistrer la configuration. Le **Pachette 4** revient en *Mode Mesure*

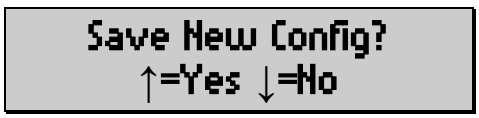

14.1.3 Une icône apparaît dans le coin supérieur gauche pour indiquer que le module Bluetooth® est activé.

14.2 Raccordement avec une imprimante compatible Bluetooth®

Le **Pachette 4** peut être raccordé directement à une imprimante compatible Bluetooth®. Une fois qu'il est raccordé, l'opérateur peut imprimer les mesures directement depuis l'appareil, sans avoir besoin d'un PC.

14.2.1 Allumez l'imprimante et mettez-la en mode découverte. Reportez-vous au manuel d'utilisation de l'imprimante pour savoir comment utiliser ses fonctions Bluetooth®.

14.2.2 Allumez le **Pachette 4** et accédez au menu de Configuration en appuyant sur la touche CFG.

14.2.3 Appuyez sur la touche ENT une fois pour arriver sur le paramètre « Bluetooth ». Vérifiez qu'il est sur « On ». Si ce n'est pas le cas, appuyez sur la touche ▲ ou ▼ pour activer le Bluetooth. (Voir paragraphe 14.1)

14.2.4 Appuyez sur la touche ENT encore deux fois pour arriver sur le paramètre « Add PC/Printer ». Appuyez sur le bouton OD pour lancer un balayage. Le balayage peut prendre jusqu'à une minute.

```
ADD PC/PRINTER
          Scan→
```

14.2.5 Le **Pachette 4** va créer une liste de tous les périphériques Bluetooth® découverts. Utilisez les touches ▲ et ▼ pour faire défiler la liste des périphériques disponibles.

```
 ##NAME##      #A/#B
←ReScan        Add→
```

- NAME est le nom du périphérique découvert.
- $\#^{A}$ est le numéro dans la liste du périphérique indiqué.
- $\#^{B}$ est le nombre total de périphériques découverts. Jusqu'à 5 périphériques peuvent être découverts à la fois.
- ←ReScan indique que si vous appuyez sur la touche OS le **Pachette 4** va effectuer un nouveau balayage pour rechercher des périphériques.
- Add → indique que si vous appuyez sur la touche OD le **Pachette 4** va tenter de se raccorder au périphérique affiché.

14.2.6 Lorsque le périphérique souhaité s'affiche, sélectionnez « Add » en appuyant sur la touche OD.

14.2.7 Le **Pachette 4** va demander à l'opérateur de confirmer le périphérique auquel il est raccordé. Utilisez la touche ▲ pour sélectionner « Yes » quand la question vous est posée.

```
   ##NAME##
Pair?    ↑=Y ↓=N
```

14.2.8 Le **Pachette 4** affiche un message indiquant qu'il est en train de se raccorder. Il demandera ensuite à l'utilisateur le code Pin de l'imprimante.

```
Pairing W/Device
 Please Wait...
```

14.2.9 Le **Pachette 4** affiche « Enter Pin Code » et un curseur clignotant noir. Use les touches OS et OD pour déplacer le curseur vers la gauche ou vers la droite. Utilisez les touches ▲ et ▼ pour modifier la valeur.

```
Enter Pin Code
    0000
```

- Le code Pin nécessaire est fourni avec l'imprimante. En général, le fabricant fait figurer le code Pin dans la documentation utilisateur.

14.2.10 Saisissez le code Pin de l'imprimante choisie et appuyez sur la touche ENT.

```
Enter Pin Code
0000
```

14.2.11 Un message apparaît pour indiquer que les périphériques ont été correctement raccordés.

```
Pairing
Completed!
```

- Le **Pachette 4** peut afficher brièvement les messages « Bluetooth Connected » puis « Bluetooth Disconnected », mais le raccordement est quand même effectué. Les périphériques se reconnectent automatiquement lorsque les mesures sont envoyées sur l'imprimante.

```
Bluetooth
Connected
```

```
Bluetooth
Disconnected
```

14.2.12 Le **Pachette 4** a maintenant enregistré le raccordement en mémoire. Appuyez sur la touche CFG pour quitter le menu de Configuration. Le **Pachette 4** va vous demander de confirmer le changement de configuration.

```
Save New Config?
↑=Yes ↓=No
```

14.2.13 Appuyez sur la touche ▲ pour sélectionner « Yes » et enregistrer la configuration. Le **Pachette 4** revient en *Mode Mesure*.

14.3 Envoi des mesures sur une imprimante sans fil compatible Bluetooth®

14.3.1 Appuyez sur la touche CFG pour accéder au menu de Configuration et naviguez jusqu'au menu « Printer Config » en appuyant plusieurs fois sur la touche ENT.

```
PRINTER CONFIG
Add Patient    Y→
```

14.3.2 Vérifiez que les champs souhaités sont prévus pour être inclus dans le rapport imprimé. Voir paragraphe 13.5.4 pour des instructions détaillées concernant les champs imprimés.

14.3.3 Quittez le menu de Configuration en appuyant sur la touche CFG. Si des modifications ont été effectuées, le **Pachette 4** va vous demander de confirmer le changement de configuration.

```
Save New Config?
↑=Yes ↓=No
```

14.3.4 Appuyez sur la touche ▲ pour sélectionner « Yes » et enregistrer la configuration. Le **Pachette 4** revient en *Mode Mesure*.

14.3.5 Effectuez un appui prolongé sur la touche ENT jusqu'à ce que le **Pachette 4** affiche le message « Connecting to BT Device ». L'impression démarre automatiquement.

```
Connecting to
BT device
```

- Si vous imprimez en mode Mono-patient, seules seront imprimées des informations concernant un seul patient. Les mesures seront conservées jusqu'à ce que l'utilisateur les efface ou jusqu'à ce qu'il change de Mode Mesure ou de Mode Patient.

- Si vous imprimez en mode Multi-patient, toutes les mesures patient contenues dans la mémoire non volatile seront imprimées. Les mesures seront conservées jusqu'à ce que l'utilisateur les efface ou jusqu'à ce qu'il change de Mode Mesure ou de Mode Patient.

14.3.6 Le **Pachette 4** enregistre la configuration de l'imprimante. Cela permet à l'utilisateur d'imprimer à partir de ce périphérique directement et à tout moment, en effectuant un appui prolongé sur la touche ENT.

14.4 Raccordement à un PC compatible Bluetooth®

Le **Pachette 4** peut être raccordé à des PC qui sont équipés de la technologie sans fil Bluetooth®. Ce raccordement peut se faire par le biais de modules Bluetooth® intégrés ou de clés USB ou dongles. Une fois que le **Pachette 4** est raccordé correctement au PC, l'opérateur peut utiliser le logiciel DGH Connect pour saisir des informations sur les patients et récupérer des rapports de mesures.

14.4.1 Accédez au panneau de configuration Windows en allant sur le menu Démarrer et en tapant « Panneau de configuration » dans la barre de recherche. Le menu Démarrer affiche l'élément Panneau de configuration. Cliquez sur l'élément de la liste pour ouvrir le Panneau de configuration. Cherchez l'élément « Paramètres Bluetooth » et cliquez dessus pour ouvrir la boîte de dialogue.

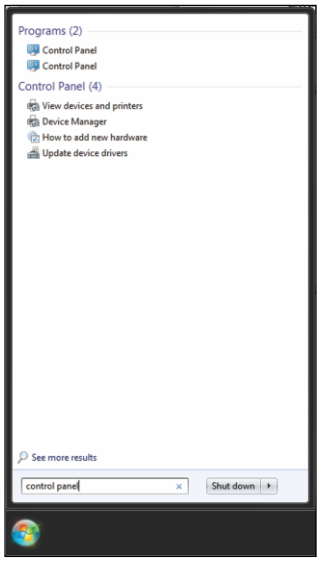

- Selon la version du système d'exploitation, le menu Démarrer peut se présenter de différentes manières.

14.4.2 Dans « Paramètres Bluetooth », sous l'onglet « Options », activez les fonctions suivantes :

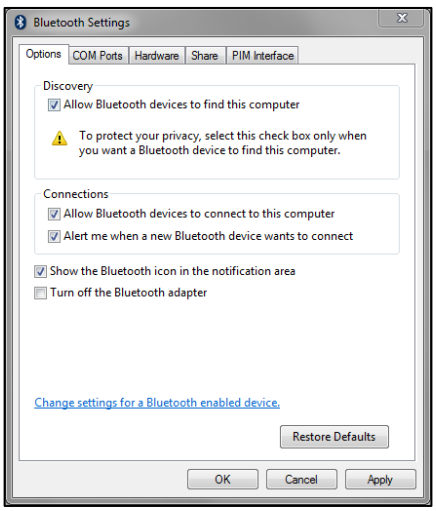

- Cochez la case « autoriser les périphériques Bluetooth à rechercher cet ordinateur ».
- Cochez la case « autoriser les périphériques Bluetooth à se connecter à cet ordinateur » .
- Cochez la case « m'avertir quand un nouveau périphérique Bluetooth veut se connecter ».
- Cochez la case « Afficher l'icône Bluetooth dans la zone de notification ».
- Selon la version du système d'exploitation, ou le logiciel Bluetooth® installé, la boîte de dialogue « Paramètres Bluetooth » peut se présenter de différentes manières.

14.4.3 Cliquez sur le bouton « Appliquer » puis sur le bouton « OK ».

14.4.4 Allumez le **Pachette 4** et accédez au menu de Configuration en appuyant sur la touche CFG.

14.4.5 Appuyez sur la touche ENT une fois pour arriver sur le paramètre « Bluetooth ». Vérifiez qu'il est sur « On ». Si ce n'est pas le cas, appuyez sur la touche ▲ ou ▼ pour activer le Bluetooth. (Voir paragraphe 13.5.1)

14.4.6 Appuyez sur la touche ENT deux fois pour arriver sur le paramètre « Add PC/Printer ». Cet écran indique que l'appareil peut être découvert. Appuyez sur la touche OD pour lancer un balayage.

```
ADD PC/PRINTER
          Scan→
```

14.4.7 Une fois le balayage effectué, utilisez la touche ▲ ou ▼ pour faire défiler les périphériques disponibles. Lorsque le PC auquel vous souhaitez vous raccorder s'affiche, sélectionnez « Add ».

```
##NAME##        #/#
←ReScan      Add→
```

- Si le PC à raccorder ne figure pas dans la liste, appuyez sur la touche OS pour lancer un nouveau balayage.

14.4.8 Le **Pachette 4** et Windows vont afficher un écran demandant confirmation d'une clé d'accès.

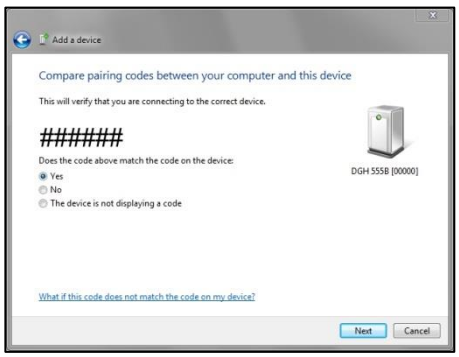

14.4.9 Lorsque Windows affiche la clé d'accès, sélectionnez « Yes » et cliquez sur le bouton « Next ».

- La clé d'accès doit être acceptée sur les deux périphériques dans un délai maximum de 30 secondes ou un message d'erreur s'affiche.

14.4.10 Lorsque le **Pachette 4** affiche la clé d'accès, appuyez sur la touche ▲ pour accepter.

```
PASSKEY ######
Accept? ↑=Y ↓=N
```

14.4.11 Le raccordement est maintenant terminé. Windows et le **Pachette 4** affichent tous deux un message indiquant que l'opération est terminée.

- Après raccordement, les versions les plus récentes de Windows vont automatiquement configurer les ports COM. Cela peut être indiqué par un message « Installation des pilotes ». Avec les versions plus anciennes de Windows l'utilisateur devra peut-être configurer manuellement les ports COM (voir paragraphe 14.5)

14.4.12 Appuyez sur la touche CFG du **Pachette 4** pour quitter le menu de Configuration.

14.5 Ajout de ports COM

REMARQUE : Les versions plus récentes de Windows configurent automatiquement les ports COM lorsqu'un périphérique est raccordé, mais sur les versions plus anciennes, l'utilisateur devra peut-être les configurer manuellement. Cette opération peut varier en fonction du matériel et du logiciel installé sur le système.

REMARQUE : Selon le logiciel, les termes port série et port COM peuvent être utilisés indifféremment.

14.5.1 Ces étapes doivent être effectuées une fois que l'appareil est raccordé au PC. Voir paragraphe 14.4 pour en savoir plus sur le raccordement au PC.

14.5.2 Accédez au panneau de configuration Windows en allant sur le menu Démarrer et en cliquant sur l'élément « Panneau de configuration ». Cherchez l'élément « Paramètres Bluetooth » et cliquez dessus pour ouvrir la boîte de dialogue.

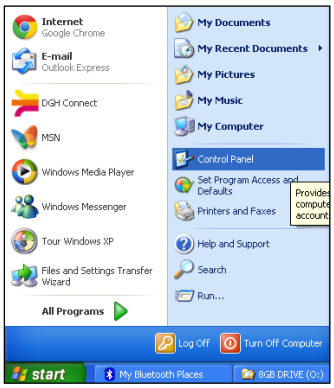

- L'illustration montre le menu Démarrer de Windows XP. Le menu Démarrer varie d'un système d'exploitation à un autre.

14.5.3 Dans la fenêtre « Paramètres Bluetooth », il y a généralement un onglet indiquant le paramétrage des ports COM, des ports de Communications ou des ports série. Sélectionnez cet onglet.

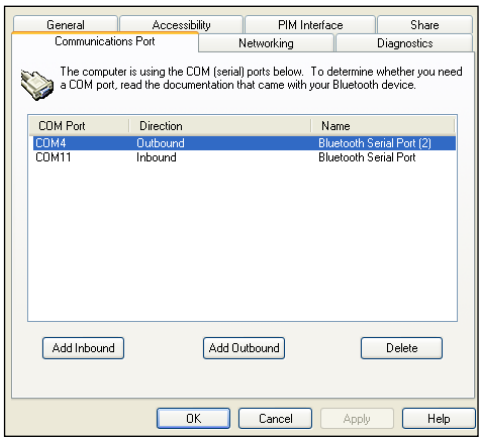

14.5.4 Pour pouvoir fonctionner, le logiciel DGH Connect a besoin d'un port « Inbound » (d'entrée) et d'un port « Outbound » (de sortie). Si l'un ou l'autre n'apparaît pas, ajoutez le port qui convient.

- L'ajout de ports varie en fonction du logiciel installé.

14.5.5 Une fois que les ports COM ont été paramétrés, démarrez le logiciel DGH Connect. Si le logiciel n'a pas encore été installé, installez-le (chapitre 15) et effectuez ensuite les dernières étapes.

14.5.6 Dans le logiciel DGH Connect, naviguez jusqu'à Settings → COM Settings.

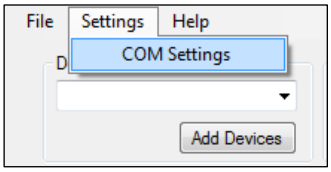

14.5.7 Dans la boîte de dialogue COM Settings, cliquez sur le bouton « Add Devices ». Le port d'entrée et le port de sortie doivent être automatiquement sélectionnés. Vérifiez que les ports COM sélectionnés correspondent aux numéros de ports qui ont été ajoutés dans le menu « Paramètres Bluetooth ».

- Si le port d'entrée est incorrect, modifiez-le en utilisant le menu déroulant.

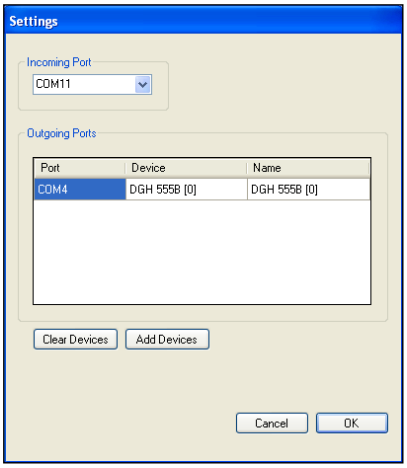

14.6 Envoi et réception d'informations par liaison Bluetooth® avec un PC

Le **Pachette 4** est capable de transmettre des mesures et des informations sur les patients par des liaisons sans fil Bluetooth®. Toutefois, il ne peut dialoguer avec un PC que par le biais du logiciel DGH Connect. Voir chapitre 15 pour savoir comment envoyer, recevoir et imprimer des rapports en utilisant le logiciel DGH Connect sur un PC.

14.7 Rappel de la configuration des périphériques raccordés

Le **Pachette 4** peut stocker les configurations de raccordement concernant jusqu'à 5 périphériques. Cela permet d'opérer ensuite un raccordement rapide. Pour rappeler un périphérique raccordé :

14.7.1 Accédez au menu de Configuration en appuyant sur la touche CFG.

14.7.2 Appuyez sur la touche ENT une fois pour arriver sur le paramètre « Bluetooth ». Vérifiez qu'il est sur « On ». Si ce n'est pas le cas, appuyez sur la touche ▲ ou ▼ pour activer le Bluetooth. (Voir paragraphe 13.5.1)

14.7.3 Appuyez sur ENT encore une fois pour arriver sur le paramètre « Send Meas To ». Utilisez les touches ▲ et ▼ pour faire défiler les configurations enregistrées.

```
SEND MEAS TO     #A/#B
 ##NAME##     Send→
```

- NAME est le nom du périphérique qui va recevoir les dossiers.
- #**A** est le numéro dans la liste du périphérique indiqué.
- #**B** est le nombre total de périphériques raccordés avec le **Pachette 4**. Jusqu'à 5 périphériques peuvent être raccordés à la fois.
- Send → indique que si vous appuyez sur la touche OD le **Pachette 4** va transmettre des mesures au périphérique actuellement affiché.

14.7.4 Lorsque le périphérique souhaité s'affiche, appuyez sur la touche CFG. Le **Pachette 4** va vous demander de confirmer le changement de configuration.

```
Save New Config?
↑=Yes ↓=No
```

14.7.5 Sélectionnez « Yes » en appuyant sur la touche ▲. Le **Pachette 4** est maintenant configuré pour envoyer des mesures au périphérique choisi.

14.8 Effacement d'un périphérique Bluetooth® raccordé individuel

De temps à autre il peut être nécessaire d'effacer un paramètre de raccordement Bluetooth® individuel de la mémoire du **Pachette 4** pour pouvoir relier ce dernier à de nouveaux périphériques.

14.8.1 Accédez au menu de Configuration en appuyant sur la touche CFG.

14.8.2 Appuyez sur la touche ENT une fois pour arriver sur le paramètre « Bluetooth ». Vérifiez qu'il est sur « On ». Si ce n'est pas le cas, appuyez sur la touche ▲ ou ▼ pour activer le Bluetooth. (Voir paragraphe 13.5.1)

14.8.3 Appuyer sur ENT encore deux fois pour arriver sur le paramètre « Add PC/Printer ». Appuyez sur la touche OD pour lancer un balayage.

```
ADD PC/PRINTER
          Scan→
```

14.8.4 Le **Pachette 4** va créer une liste de tous les périphériques Bluetooth® découverts. Utilisez les touches ▲ et ▼ pour faire défiler la liste des périphériques disponibles. Si l'appareil est raccordé au **Pachmate 2**, le message « Paired → » va s'afficher.

```
##NAME##      #A/#B
 ←ReScan    Paired→
```

14.8.5 Appuyez sur la touche OD. L'appareil affiche le nom du périphérique raccordé et donne la possibilité de le supprimer. Appuyez sur la touche ▲ pour sélectionner yes. Le raccordement du périphérique est effacé.

```
##NAME##
 Remove?  ↑=Y  ↓=N
```

14.8.6 Appuyez sur la touche CFG pour revenir en Mode Mesure.

14.9 Effacement de tous les périphériques Bluetooth® raccordés

De temps à autre il peut être nécessaire d'effacer des paramètres de raccordement Bluetooth® de la mémoire du **Pachette 4** pour pouvoir relier ce dernier à de nouveaux périphériques.

14.9.1 Appuyez sur la touche CLR. L'utilisateur voit apparaître le menu « What To Clear? ». Utilisez la touche ▲ ou ▼ pour faire défiler les options d'effacement jusqu'à ce que « Paired Devices » s'affiche.

```
WHAT TO CLEAR?
Paired Devices
```

14.9.2 Lorsque « Paired Devices » s'affiche, appuyez sur la touche ENT. Le **Pachette 4** va effacer les informations de raccordement de tous les périphériques Bluetooth® de la mémoire et afficher le message « Paired Devices List Cleared ».

```
PAIRED DEVICES
LIST CLEARED
```

14.9.3 Le **Pachette 4** revient en *Mode Mesure*.

15. Logiciel DGH Connect

Le logiciel DGH Connect est une application qui permet à l'opérateur d'utiliser un PC fonctionnant sous Windows pour communiquer avec des appareils DGH. Ce logiciel dialogue avec les appareils **Pachette 4** et **Pachmate 2**.

Pour utiliser DGH Connect, il faut commencer par raccorder le PC au **Pachette 4**. Pour en savoir plus sur les raccordements, reportez-vous au paragraphe 14.4.

15.1 Configuration logicielle requise

15.1.1 Configuration système requise

- Processeur : 32 bits ou 64 bits, 2 GHz
- Mémoire : 2 Go de RAM
- Disque dur : 1 Go minimum, 100 Go recommandé
- Ports : USB 2.0
- Affichage : résolution 1024 x 768
- Périphériques : Souris (ou pavé tactile), clavier
- Bluetooth® Radio: v2.1 ou ultérieure*

* Le logiciel est compatible avec les adaptateurs/dongles USB Bluetooth® pour ordinateurs de bureau.

15.1.2 Systèmes d'exploitation compatibles

- Microsoft Windows XP, Service Pack 3 ou plus (32 bits)
- Microsoft Windows Vista, Service Pack 2 ou plus (32 bits ou 64 bits)
- Microsoft Windows 7 (32 bits ou 64 bits)
- Microsoft Windows 8/8.1 (32 bits ou 64 bits)

⚠ **ATTENTION :** L'utilisation d'un logiciel « non essentiel » en même temps que le logiciel DGH Connect peut avoir des conséquences inconnues ou négatives sur le fonctionnement du logiciel et n'est donc pas recommandée.

⚠ **ATTENTION :** En raison de la menace que représentent les virus informatiques, il est recommandé d'installer un programme antivirus sur l'ordinateur exécutant le logiciel DGH Connect.

15.2 Installation du logiciel

15.2.1 Insérez la clé USB et laissez l'ordinateur lancer le programme d'installation.

15.2.2 Le module d'installation va vérifier si le système est équipé de .NET Framework v4.0. Si ce logiciel n'est pas installé sur le PC, une boîte de dialogue va vous demander de l'installer.

15.2.3 Une fois .NET Framework v4.0 installé, une boîte de dialogue s'ouvre, indiquant un répertoire d'installation. Confirmez le répertoire d'installation, ou définissez un répertoire personnalisé.

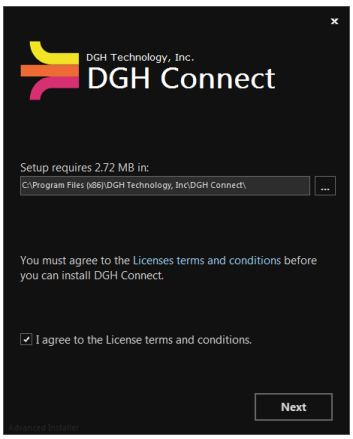

15.2.4 Cochez la case « I Agree to the License terms and conditions » (j'accepte les conditions générales du contrat de licence) située dans la partie inférieure gauche de la fenêtre. Le bouton « Next » (suivant) s'affiche en surbrillance. Cliquez sur ce bouton.

15.2.5 Le logiciel affiche tous les programmes prérequis nécessaires.

15.2.6 Le module d'installation va ensuite installer les prérequis restants :

- Microsoft® System CLR Types for SQL Server® 2012
- Microsoft Report Viewer 2012 Runtime

15.2.7 Cliquez sur le bouton « Install » pour lancer l'installation du logiciel.

15.2.8 Une fois l'installation terminée, cliquez sur l'icône créée sur le bureau pour démarrer le programme.

15.3 Configuration du logiciel

Une fois que le logiciel est installé et que le **Pachette 4** est raccordé au PC (voir paragraphe 14.4) le logiciel DGH Connect est prêt à l'emploi. L'opérateur définit le mode d'importation des dossiers patients. La copie d'écran ci-dessous montre le logiciel DGH Connect avec aucun ajout de patient.

REMARQUE : Le **Pachette 4** doit être raccordé au PC et des ports COM doivent être créés pour lui permettre de communiquer avec le logiciel DGH Connect (voir paragraphes 14.4 et 14.5).

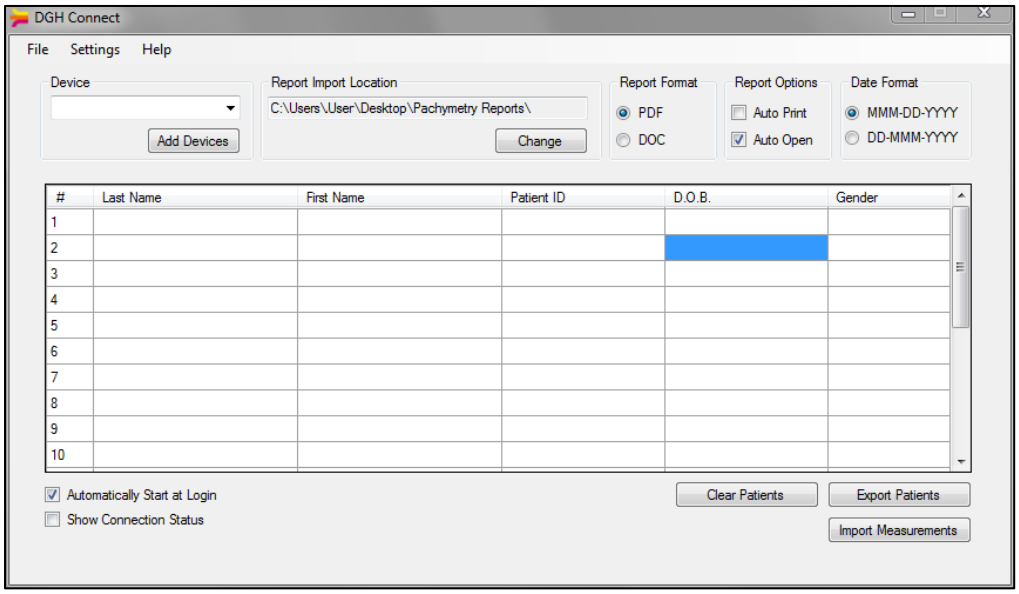

15.3.1 La boîte de sélection des périphériques permet à l'utilisateur de choisir le périphérique DGH compatible Bluetooth® avec lequel dialoguer. La boîte périphériques recense tous les périphériques qui sont associés au logiciel DGH Connect en indiquant leur référence et leur numéro de série.

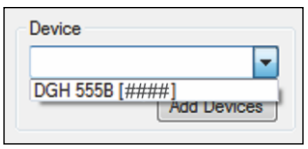

- Si aucun périphérique ne figure dans la liste, il faut ajouter le périphérique dans la mémoire du logiciel. Voir paragraphe 15.4 pour en savoir plus sur l'ajout de périphériques.

- Pour vérifier the numéro de série du **Pachette 4**, effectuez un appui prolongé sur la touche CFG.

15.3.2 La boîte **Report Import Location** (lieu d'importation du rapport) permet à l'utilisateur de sélectionner l'endroit où vont être stockés les dossiers lorsqu'ils sont importés du **Pachette 4**.

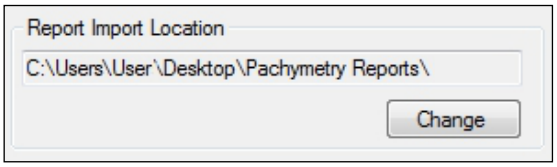

- Appuyer sur le bouton « Change » ouvre une boîte de dialogue qui permet à l'utilisateur de sélectionner un lieu d'importation personnalisé.

15.3.3 **Report Format** (par défaut PDF) définit comment le rapport sera importé depuis l'appareil. Un seul format peut être sélectionné à la fois.

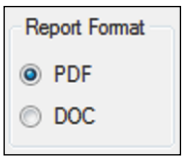

- Si l'option choisie est PDF, le rapport sera importé dans le lieu d'importation du rapport, sous forme de fichier PDF non modifiable.

- Si l'option choisie est DOC, le rapport sera importé vers le lieu d'implantation du rapport, sous forme de fichier DOC modifiable.

15.3.4 **Report Options** (par défaut Auto Open activé) Ces options de rapport contrôlent la façon dont le rapport sera traité une fois qu'il a été enregistré sur le PC. Vous pouvez sélectionner une de ces options, les deux ou aucune à la fois.

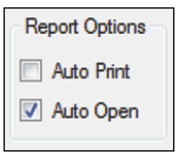

- Si Auto Print est activé, le rapport(s) sera automatiquement envoyé sur l'imprimante par défaut du système lors de son importation.

- Si Auto Open est activé, le ou les rapports seront automatiquement ouverts à l'aide du module de visualisation correspondant au type de fichier.

15.3.5 **Date Format** (par défaut MMM-JJ-AAAA) définit le mode d'affichage de la date.

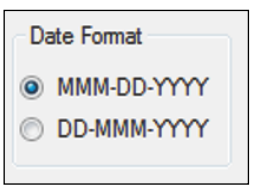

- Si le format de la date est modifié dans le logiciel DGH Connect, le **Pachette 4** s'adaptera pour lui correspondre la prochaine fois que des dossiers sont envoyés du PC vers le **Pachette 4**.

15.3.6 Automatically Start At Login (activé par défaut) détermine si le logiciel doit démarrer automatiquement lorsqu'un utilisateur se connecte sur l'ordinateur.

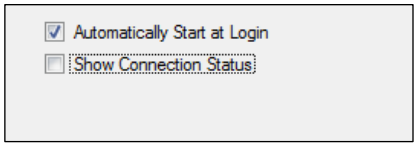

15.3.7 Show Connection Status (désactivé par défaut) ouvre une boîte qui montre l'état de la liaison entre le PC et le **Pachette 4**.

15.4 Ajout d'un périphérique

Une fois que l'appareil est raccordé au PC, il peut être sélectionné à partir du logiciel DGH Connect pour être utilisé.

REMARQUE : Le **Pachette 4** doit être raccordé au PC et des ports COM doivent être créés pour lui permettre de communiquer avec le logiciel DGH Connect (voir paragraphes 14.4 et 14.5).

15.4.1 L'ajout d'un périphérique peut se faire en cliquant sur le bouton « Add Devices » sous la boîte de sélection des périphériques, ou en allant sur Settings → COM Settings dans la partie supérieure de la fenêtre.

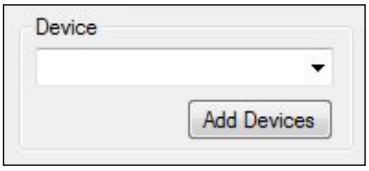

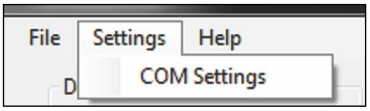

15.4.2 Cliquez sur le bouton « Add Devices » dans la page principale ou dans la boîte de dialogue « Settings ».

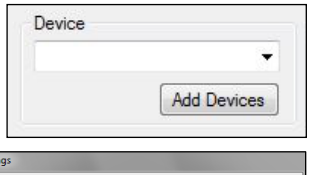

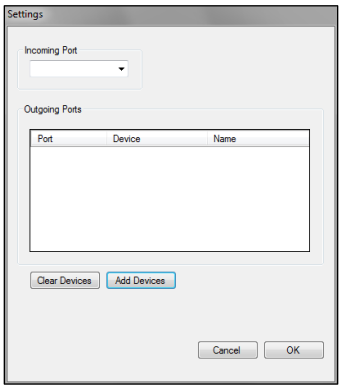

15.4.3 Le logiciel vous demande de vérifier que l'appareil est sous tension et raccordé. Vérifiez que le **Pachette 4** est allumé et cliquez sur « OK »

15.4.4 Le logiciel va automatiquement trouver les périphériques raccordés et les ajouter à la liste des périphériques.

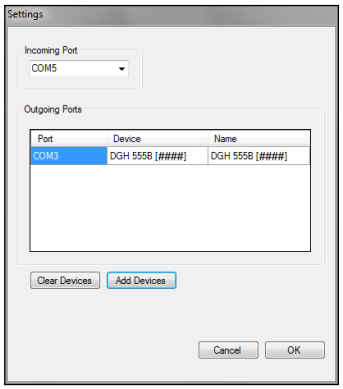

REMARQUE : À partir de la boîte de dialogue « Settings », l'utilisateur a la possibilité d'attribuer un nom unique dans le champ « Name ». Cette option permet à l'utilisateur de distinguer les différents appareils.

15.5 Exportation d'informations sur les patients vers le Pachette 4

Le logiciel DGH Connect est conçu pour permettre à l'utilisateur de saisir rapidement des informations d'identification du patient dans le **Pachette 4**. Les étapes ci-après vous expliquent comment envoyer des informations d'identification du patient au **Pachette 4**.

15.5.1 Dans la boîte de sélection « Device », choisissez le périphérique destiné à recevoir les dossiers patients.

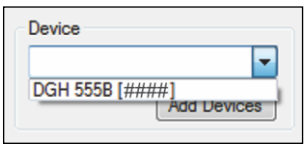

15.5.2 Entrez le nom de famille, son prénom, son identifiant (numéro), sa date de naissance et son sexe dans le tableau. Pour ce faire, sélectionnez le champ que vous souhaitez modifier et commencez votre saisie.

#	Last Name	First Name	Patient ID	D.O.B.	Gender
1					

#	Last Name	First Name	Patient ID	D.O.B.	Gender
1	Smith	Abraham	10231	Jan-01-1971	Male

- Pour saisir des informations sur les patients, vous disposez de 20 lignes numérotées. Lors de l'importation, le **Pachette 4** va stocker ces informations dans un emplacement patient numéroté de façon similaire.

15.5.3 Une fois que les informations sur les patients ont été saisies, appuyez sur le bouton « Export Patients » situé dans le coin inférieur droit du tableau.

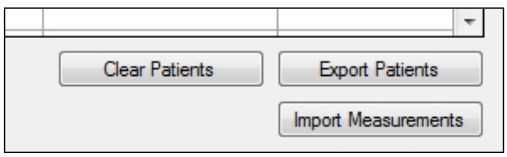

15.5.4 le **Pachette 4** va brièvement afficher un message « Bluetooth Connected » et émettre un bip dès qu'il commence à recevoir des fichiers. Il affichera « Bluetooth Disconnected » et émettra un bip une fois que tous les fichiers auront été reçus.

15.5.5 Une fois que les fichiers ont été reçus, appuyez sur la touche CFG du **Pachette 4**. L'appareil affiche le menu « Select Patient ». Appuyez sur la touche ▲ ou ▼ pour faire défiler les dossiers patients.

SELECT PATIENT
P01 A Smith

- Si vous appuyez sur la touche OD ou OS pendant que le nom d'un patient s'affiche, vous verrez s'afficher d'autres informations d'identification sur ce patient.

SELECT PATIENT
P01 #10231

SELECT PATIENT
P01 Jan-01-1971

SELECT PATIENT
P01 Male

15.6 Lancement d'un transfert de mesure à l'aide du logiciel du PC

15.6.1 Vérifiez que le **Pachette 4** est réglé sur le mode Patient qui convient :

- S'il est en mode Mono-patient, seules les mesures relatives à un seul patient seront récupérées par l'ordinateur.
- S'il est en mode Multi-patient, toutes les mesures contenues dans les emplacements mémoire des patients seront récupérées par l'ordinateur.

15.6.2 Dans la boîte de sélection « Device », choisissez le périphérique dont doivent provenir les mesures reçues par le logiciel.

15.6.3 Appuyez sur le bouton « Import Measurements » situé dans le coin inférieur droit du tableau.

REMARQUE : Si aucune mesure n'est stockée dans l'appareil, le logiciel affiche le message « No Measurements Exist for Selected Patient(s) »

15.6.4 Une fois connecté, le **Pachette 4** affiche le message « Bluetooth Connected » et transfère automatiquement les mesures au PC.

15.6.5 Une fois que tous les fichiers ont été transférés, l'appareil se déconnecte automatiquement et affiche le message « Bluetooth Disconnected ».

15.6.6 Le **Pachette 4** affiche le message « Erase Patients Sent? » Si vous sélectionnez « Yes » toutes les informations sur le ou les patients qui ont été exportées seront effacées.

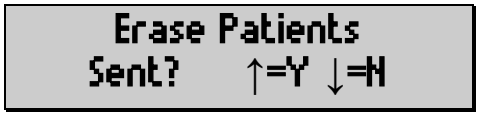

15.6.7 Le logiciel importe automatiquement les dossiers patients et les enregistre dans le répertoire indiqué dans la boîte Report Import Location.

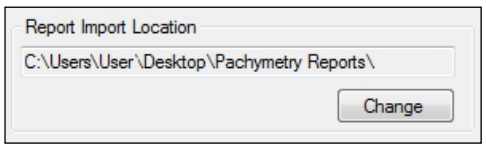

- Si « Auto Open » est activé, le logiciel ouvre chaque dossier patient dans sa propre fenêtre.

- Si « Auto Print » est activé, le logiciel imprime tous les dossiers patients sur l'imprimante par défaut du système.

15.6.8 Pour ouvrir les rapports patients qui ont été importés, allez dans File → Open Report. Le logiciel ouvre une fenêtre qui indique tous les dossiers patients qui ont été importés.

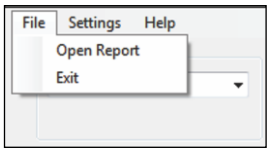

15.6.9 Le rapport montre la totalité des mesures et des informations sur le patient. Les rapports .PDF ne sont pas modifiables. Les rapports .DOC peuvent être modifiés à l'aide d'un programme de traitement de texte.

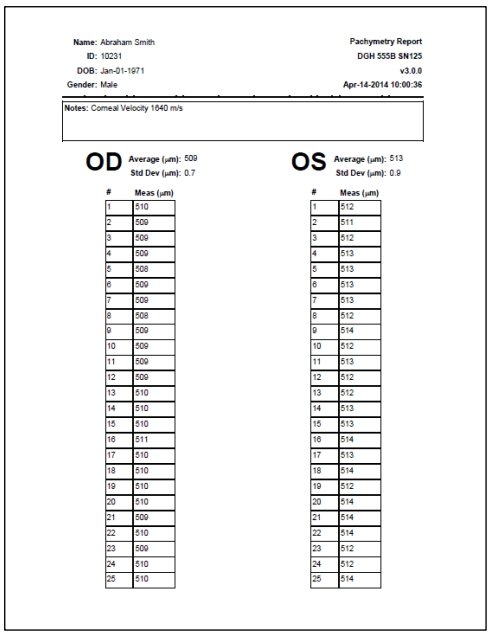

Name: Abraham Smith
ID: 10231
DOB: Jan-01-1971
Gender: Male

Pachymetry Report
DGH 555B SN125
v3.0.0
Apr-14-2014 10:00:36

Notes: Corneal Velocity 1040 m/s

OD Average (µm): 509
Std Dev (µm): 0.7

#	Meas (µm)
1	510
2	509
3	509
4	509
5	508
6	509
7	509
8	508
9	509
10	509
11	509
12	509
13	510
14	510
15	510
16	511
17	510
18	510
19	510
20	510
21	509
22	510
23	509
24	510
25	510

OS Average (µm): 513
Std Dev (µm): 0.9

#	Meas (µm)
1	512
2	511
3	512
4	513
5	513
6	513
7	513
8	512
9	514
10	512
11	513
12	512
13	512
14	513
15	513
16	514
17	513
18	514
19	512
20	514
21	514
22	514
23	512
24	512
25	514

15.7 Lancement d'un transfert de mesures à l'aide du Pachette 4.

15.7.1 Vérifiez que le **Pachette 4** est réglé sur le mode Patient qui convient :

- S'il est en mode Mono-patient, seules les mesures relatives à un seul patient seront récupérées par l'ordinateur.

- S'il est en mode Multi-patient, toutes les mesures contenues dans les emplacements mémoire des patients seront récupérées par l'ordinateur.

15.7.2 Vérifiez que l'appareil envoie vers un PC :

- Si l'appareil est déjà préconfiguré pour envoyer vers un PC, effectuez un appui prolongé sur la touche ENT. Le **Pachette 4** va tenter d'envoyer des mesures. (Allez à 15.7.5)

- Si vous n'êtes pas sûr que l'appareil soit préconfiguré, vérifiez que le **Pachette 4** envoie les dossiers sur le bon périphérique. Pour ce faire, appuyez sur la touche CFG pour accéder au menu de Configuration et appuyez plusieurs fois sur la touche ENT pour arriver sur le menu « Send Meas To ».

15.7.3 Utilisez les touches ▲ et ▼ pour faire défiler les configurations enregistrées.

```
SEND MEAS TO     #A/#B
 ##NAME##        Send→
```

- NAME est le nom du périphérique qui va recevoir les dossiers.
- $\#^{A}$ est le numéro dans la liste du périphérique indiqué.
- $\#^{B}$ est le nombre total de périphériques raccordés avec le **Pachette 4**. Jusqu'à 5 périphériques peuvent être raccordés à la fois.
- Send → indique que si vous appuyez sur la touche OD le **Pachette 4** va transmettre des mesures au périphérique actuellement affiché.

15.7.4 Lorsque le périphérique souhaité s'affiche, appuyez sur la touche OD pour sélectionner « Send ».

15.7.5 le **Pachette 4** va établir sa liaison avec le PC et afficher le message « Connecting To BT Device ».

Connecting to BT Device

REMARQUE : Si aucune mesure n'est stockée dans l'appareil, le **Pachette 4** ne va pas tenter de se connecter. Il va afficher le message « No Mesures To Transfer! »

15.7.6 Une fois connecté, le **Pachette 4** affiche « Bluetooth Connected » et transfère automatiquement les mesures au PC.

Bluetooth Connected

REMARQUE : Si le port COM d'entrée choisi n'est pas le bon, le **Pachette 4** ne pourra pas lancer le transfert des mesures. Pour corriger cette erreur :

15.7.6a Sélectionnez Settings → COM Settings.

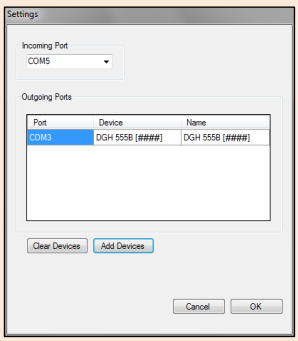

15.7.6b Lorsque la boîte de dialogue Settings s'ouvre, modifiez le port en allant sur la boîte de sélection Incoming Port et en choisissant un autre port COM dans la liste. L'ordinateur enregistre automatiquement la nouvelle configuration de port COM.

15.7.6c Si cette erreur se produit à nouveau, sélectionnez un autre port COM et tentez une nouvelle importation.

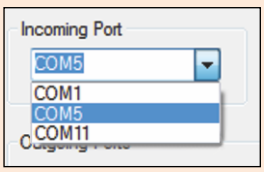

15.7.7 Une fois que tous les fichiers ont été transférés, l'appareil se déconnecte automatiquement et affiche le message « Bluetooth Disconnected ».

Bluetooth Disconnected

15.7.8 le **Pachette 4** affiche le message « Erase Patients Sent? ». Sélectionner « Yes » efface toutes les informations sur le ou les patients qui ont été exportées.

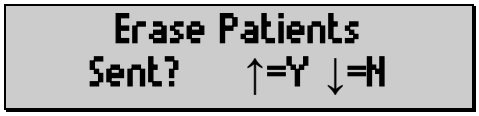

15.7.9 Les rapports patients seront stockés dans le « Report Import Location » qui est indiqué dans le logiciel DGH Connect.

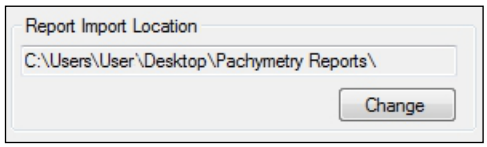

- Si « Auto Open » est activé, le logiciel ouvre chaque dossier patient dans sa propre fenêtre.

- Si « Auto Print » est activé, le logiciel imprime tous les dossiers patients sur l'imprimante par défaut du système.

15.7.10 Pour ouvrir les rapports patients qui ont été importés, allez dans File → Open Report. Le logiciel ouvre une fenêtre qui indique tous les dossiers patients qui ont été importés.

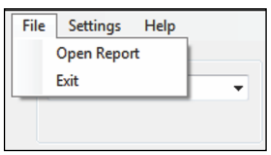

15.7.11 Le rapport montre la totalité des mesures et des informations sur le patient. Les rapports .PDF ne sont pas modifiables. Les rapports .DOC peuvent être modifiés à l'aide d'un programme de traitement de texte.

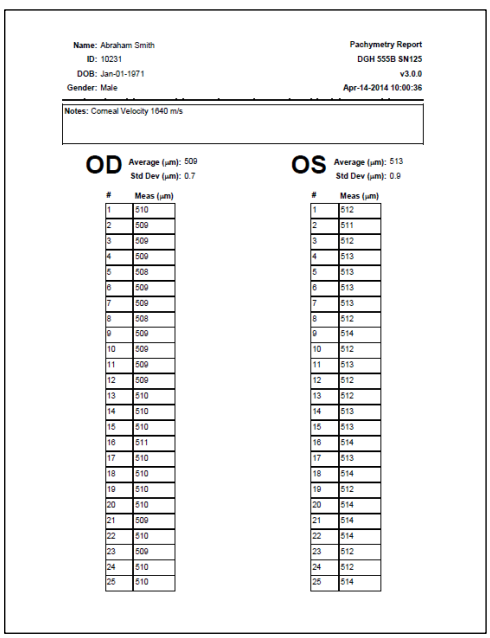

Name: Abraham Smith
ID: 10231
DOB: Jan-01-1971
Gender: Male

Pachymetry Report
DGH 555B SN125
v3.0.0
Apr-14-2014 10:00:36

Notes: Corneal Velocity 1640 m/s

OD Average (µm): 509 Std Dev (µm): 0.7

#	Meas (µm)
1	510
2	509
3	509
4	509
5	508
6	509
7	509
8	508
9	509
10	509
11	509
12	509
13	510
14	510
15	510
16	511
17	510
18	510
19	510
20	510
21	509
22	510
23	509
24	510
25	510

OS Average (µm): 513 Std Dev (µm): 0.9

#	Meas (µm)
1	512
2	511
3	512
4	513
5	513
6	513
7	513
8	512
9	514
10	512
11	513
12	512
13	512
14	513
15	513
16	514
17	513
18	514
19	512
20	514
21	514
22	514
23	512
24	512
25	514

16. Remplacement des piles

Pour changer les piles, observez les consignes suivantes afin d'éviter d'endommager l'appareil.

16.1 Retrait du boîtier en caoutchouc moulé

16.1.1 Détachez entièrement la sonde du **Pachette 4** (voir paragraphe 7.1). La sonde s'enlève en tirant tout droit depuis le connecteur. NE TORDEZ PAS LE CONNECTEUR DE LA SONDE. Rangez la sonde à l'abri, en veillant à éviter toute surface susceptible de rayer ou d'endommager l'embout de la sonde.

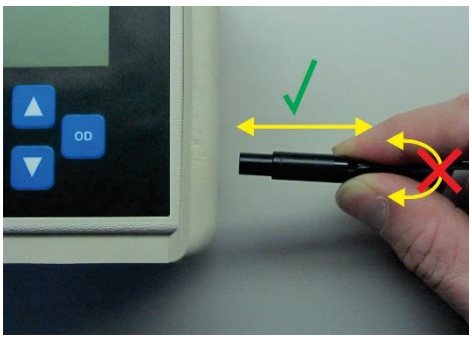

16.1.2 Posez le **Pachette 4** face vers le bas sur une surface propre et plane.

16.1.3 Placez la main gauche avec 3 doigts sous le coin supérieur gauche du boîtier en caoutchouc, et le pouce gauche à l'arrière du plot en caoutchouc.

16.1.4 Placez la main droite avec 3 doigts sous le coin supérieur droit du boîtier en caoutchouc, et le pouce droit à l'arrière du plot en caoutchouc.

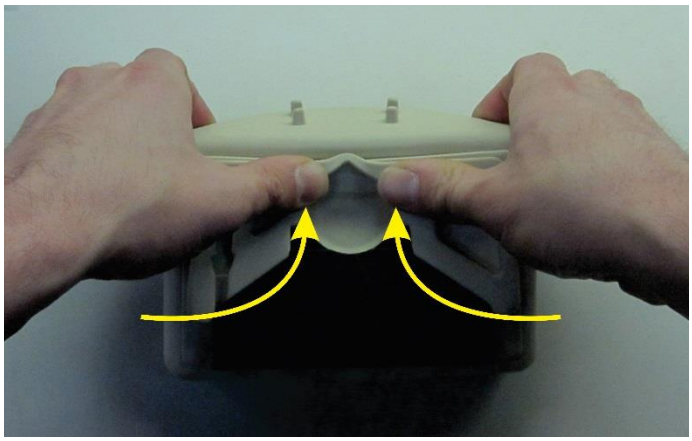

16.1.5 Le bord inférieur de l'appareil étant toujours en contact avec la surface plane, appuyez dessus avec les deux pouces jusqu'à ce que l'appareil soit sorti de son étui.

16.1.6 Une fois le bord supérieur dégagé, retirer l'étui de l'appareil.

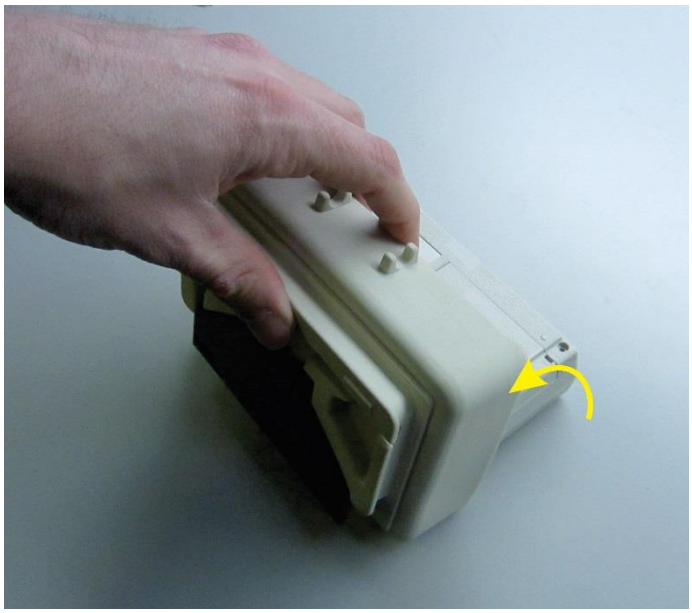

16.2 Remplacement des piles

⚠ **ATTENTION :** Utilisez uniquement des piles alcalines ou NiMH rechargeables.

16.2.1 Ouvrez le couvercle du compartiment à piles en le faisant glisser pour accéder aux piles.

16.2.2 Enlevez les piles déchargées et installez de nouvelles piles en suivant l'orientation indiquée dans le compartiment à piles.

16.2.3 Réintroduisez l'appareil dans son étui en plaçant d'abord le côté gauche du **Pachette 4** dans l'étui, puis en enfonçant le côté droit dans l'étui.

16.2.4 Vérifiez que l'orifice circulaire est aligné avec le connecteur de la sonde du **Pachette 4**.

16.2.5 Rebranchez la sonde en l'enfonçant tout droit dans le connecteur. NE TORDEZ PAS LE CONNECTEUR DE LA SONDE.

16.2.6 Mettez l'appareil sous tension en appuyant sur la touche PWR. L'appareil va vous demander d'identifier le type de piles utilisé. Sélectionnez le type qui convient.

```
BATTERY TYPE
↑=ALK ↓=RCH
```

- Vous recevrez un message indiquant que l'heure et la date doivent être réinitialisées. (voir paragraphe 13.4.7)

```
TIME AND DATE
MUST BE RESET
```

17. Entretien

17.1 Nettoyage et désinfection de la sonde

L'embout de la sonde doit rester propre et désinfecté pour éviter toute infection d'un patient à l'autre. Après chaque patient, essuyez la sonde avec un coton-tige imbibé d'alcool isopropylique à 70 %, puis trempez l'embout de la sonde (le cône transparent) pendant 10 minutes dans de l'alcool isopropylique à 70 %. L'embout doit être rincé à l'eau stérile distillée avant utilisation.

⚠ **ATTENTION :** La sonde ne doit JAMAIS être passée à l'autoclave ou soumise à une chaleur intense. En règle générale, les consignes de nettoyage ci-dessus suffisent pour désinfecter la sonde dans des conditions ordinaires d'utilisation. Veillez à ne pas rayer ou égratigner l'embout conique de la sonde, qui est en contact avec la cornée.

Les désinfectants ci-après sont jugés compatibles avec la matière de l'embout de la sonde :

Désinfectant	Concentration testée*
Cavicide en solution	Alcool isopropylique (10-20 %) et éther monobutylique d'éthylène-glycol (1-5 %)
Cavicide en lingettes	Alcool isopropylique (10-20 %) et éther monobutylique d'éthylène-glycol (1-5 %)
Cidex	Glutaraldéhyde à 2,55 % (massique)
Cidex OPA	Ortho-phtalaldéhyde à 6,2 % (massique) (1,2 – benzènedicarboxaldéhyde)
Alcool isopropylique	Alcool isopropylique à 70 % (volumique)
Eau de javel domestique	Hypochlorite de sodium à 0,6 % (massique)
Peroxide d'hydrogène	H_2O_2 à 3 % (massique)
Milton	Hypochlorite de sodium à 2 % (massique)

** Les concentrations indiquées dans ce tableau sont celles spécifiquement testées par DGH pour garantir leur compatibilité avec la matière de l'embout de la sonde. DGH n'endosse ni ne recommande les concentrations indiquées dans le tableau ci-dessus.*

⚠ **ATTENTION :** DGH n'émet aucun avis quant à l'efficacité biologique de l'un quelconque des produits précités comme désinfectant. DGH n'émet non plus aucun avis concernant l'efficacité de l'un quelconque de ces produits pour détruire d'éventuels virus, bactéries ou autres microorganismes connus ou inconnus. DGH affirme uniquement que ces produits, s'ils sont utilisés correctement, ne présentent aucun risque pour l'embout du transducteur.

17.2 Nettoyage de l'appareil

Le boîtier en plastique et l'étui de protection de l'appareil se nettoient avec de l'eau et du savon doux.

17.3 Conditions de transport et de stockage

Lorsqu'il est emballé pour le transport ou le stockage, le **Pachette 4** peut être exposé, pendant une durée maximale de 15 semaines, à des conditions environnementales qui doivent rester dans les limites suivantes :

- Une plage de température ambiante de -40°C à 70°C.
- Une plage d'humidité relative de 10 % à 100 %, condensation comprise.
- Une plage de pression atmosphérique de 500 hPa à 1060 hPa.

17.4 Conditions de fonctionnement

Le **Pachette 4** doit être utilisé à des températures comprises entre +18°C (64,4°F) et +40°C (104°F).

18. Guide de dépannage

PROBLÈME / MESSAGE D'ERREUR	CAUSE POSSIBLE	SOLUTION
L'appareil ne s'allume pas	Les piles sont mortes	Remplacez les piles Voir chapitre 16
L'appareil affiche un écran vierge	Il est en mode Sommeil	Appuyez sur le bouton PWR Voir paragraphe 9.3
L'écran est allumé mais ne prend aucune mesure.	L'appareil est en mode veille (indiqué par un curseur clignotant noir dans le coin supérieur gauche)	Appuyez sur le bouton PWR Voir paragraphe 9.2
Le message « Plug In Probe » apparaît sur l'écran	La sonde est humide ou présente un résidu	Séchez la sonde Voir paragraphes 17.1 et 7.4
Le message « Check Probe » s'affiche à la mise sous tension.	La sonde est humide ou présente un résidu	Séchez la sonde Voir paragraphes 17.1 et 0
Impossible de lancer le mode CalBox	L'appareil éteint, maintenez la touche DEL enfoncée et appuyez sur la touche PWR	L'appareil démarre en mode CalBox Voir chapitre 8
Des cases noires apparaissent sur la moitié supérieure de l'écran	1. Mauvais contact des piles 2. Les piles sont mortes	1. Nettoyez les contacts des piles 2. Remplacez les piles Voir chapitre 16
Le cycle de mesure est lent	1. L'embout de la sonde est entaillé ou rayé 2. Configuration « Auto Rep Delay »	1. Remplacez la sonde. Contactez DGH Technology. Voir chapitre 19 2. Réglez la configuration Voir chapitre 13.2.3
Impossible d'envoyer des fichiers sur le PC ou l'imprimante	1. Le Bluetooth n'est pas activé 2. Les périphériques ne sont pas raccordés 3. les paramètres COM sont incorrects	1. Activez le module Bluetooth Voir chapitre 14.1 2. Raccordez les périphériques Voir paragraphes 14.2 et 14.4 3. Réglez les paramètres COM Voir paragraphe 15.5.3
Le message d'erreur « Remote Device Not Found » s'affiche lorsqu'on tente d'envoyer des mesures au logiciel	Le raccordement n'est pas établi	Raccordez les périphériques puis rajouter le périphérique à la liste des périphériques du logiciel. Voir paragraphes 14.4 et 15.4

Impossible de trouver le bon périphérique sur le **Pachette 4** lorsqu'on tente d'exporter ou d'imprimer des mesures	Le raccordement n'est pas établi	Effacez tous les raccordements et ré-effectuez le raccordement avec le périphérique souhaité. Voir paragraphe 14.9 concernant l'effacement Voir paragraphes 14.3 et 14.4 concernant le raccordement

19. Entretien et réparations

Si vous avez des soucis avec cet appareil, reportez-vous aux paragraphes correspondants du présent manuel. La plupart des appels pour intervention sont dus à une mauvaise interprétation du fonctionnement de l'instrument tel qu'il est décrit dans le manuel.

19.1 Réparations et service après-vente

⚠ **ATTENTION :** Ne tentez en aucun cas de modifier ou de réparer cet appareil sans l'autorisation du fabricant.

⚠ **ATTENTION :** RISQUE DE CHOC ÉLECTRIQUE. N'ouvrez pas l'appareil. Pour toute intervention adressez-vous à un personnel technique qualifié.

Si vous avez un souci avec l'appareil ou avec une sonde, prenez contact avec le service après-vente dont les coordonnées figurent ci-dessous :

DGH Technology, Inc.
110 Summit Drive, Suite B
Exton, PA 19341
USA

Tél. : +33 (1) (610) 594-9100
Fax : +33 (1) (610) 594-0390
Web : www.dghkoi.com

- Lorsque vous prenez contact avec DGH Technology, Inc. veuillez noter la référence et le numéro de série de l'appareil et de la sonde (voir paragraphe 19.2). Le personnel du service après-vente utilise ces informations pour suivre le statut des appels d'intervention.

19.2 Localisation de la référence et du numéro de série

La référence et le numéro de série se trouvent à l'arrière du boîtier en plastique de l'appareil. Pour les faire apparaître, il faut retirer l'étui de protection. Vous pouvez également afficher ces informations sur l'écran de l'appareil en maintenant la touche CFG enfoncée pendant que l'appareil est allumé.

Le numéro de série de la sonde est gravé sur le côté de la sonde.

19.3 Garantie

DGH Technology, Inc. “DGH” garantit que chaque nouveau DGH 555B ainsi que les accessoires qui l’accompagnent (ci-après « le matériel ») seront exempts de tout défaut de matière ou d’exécution pendant (1) ans à compter de la date de livraison à l’acquéreur initial. Cette garantie ne s’applique pas en cas de défaut résultant d’un accident, d’une erreur d’utilisation ou de manipulation, d’une négligence, d’une erreur d’installation, de réparation ou de modification par des personnes n’appartenant pas à DGH. Cette garantie ne s’applique pas si le Matériel n’a pas été utilisé et entretenu conformément aux manuels d’utilisation et d’entretien et aux instructions ou bulletins émis par DGH dans le cadre de ces derniers. Il est entendu, en outre, que les frais de réparation d’éléments remplaçables et expansibles y compris les pièces détachées et la main-d’œuvre engagés dans le cadre des services d’entretien régulier décrits dans ledit Manuel d’utilisation ne sont pas couverts au titre de cette garantie et sont de la responsabilité de l’acquéreur.
La présente garantie est strictement limitée au remplacement ou à la réparation d’une pièce qui s’avère défectueuse en termes de matériau et d’exécution. Ladite pièce, selon ce qu’aura décidé DGH, sera remplacée ou réparée gratuitement par cette dernière, F.O.B. usine.

DGH se réserve le droit d’effectuer des modifications dans la conception du matériel et dans le matériau dont il est fait sans aucune obligation d’intégrer ces modifications au matériel déjà réalisé à la date d’entrée en vigueur de ladite ou desdites modifications.

La présente garantie est la seule garantie relative à ce produit et s’applique expressément à la place de toutes les autres garanties découlant explicitement ou implicitement de la loi, y compris toutes les garanties implicites de qualité marchande et d’adaptation à un usage particulier. Sans égard au défaut présumé, DGH ne sera en aucun cas tenu responsable d’une quelconque perte de temps, gêne ou d’autres dommages consécutifs y compris, entre autres, une perte de biens personnels ou des dommages auxdits biens, ou la perte de revenu. DGH n’assume en aucun cas, ni n’autorise un quelconque tiers (y compris un quelconque distributeur agréé pour la vente de son Matériel) à assumer en son nom, une éventuelle autre responsabilité dans le cadre de la vente de son Matériel.

20. Fabriqué par DGH Technology, Inc.

DGH TECHNOLOGY, INC.

110 SUMMIT DRIVE
SUITE B
EXTON, PA 19341
USA (610) 594-9100

21. Représentant agréé en Europe

EMERGO EUROPE

EC REP

Prinsessegracht 20
2514 AP, La Haye
Pays-Bas

22. Conformité avec la réglementation

22.1 Conformité aux normes IEM/CEM

Les essais d'interférence et de compatibilité électromagnétiques du pachymètre à ultrasons DGH 555B (**Pachette 4**) ont été effectués pour déterminer la conformité de l'appareil aux spécifications d'émissions et d'immunité établies par la Communauté Européenne dans le cadre des exigences de la Directive CEM (2004/108/CE).

Un essai relatif aux émissions rayonnées a été effectué, selon la norme suivante :

EN55011:2007	Emissions rayonnées

Le système s'est montré conforme aux exigences relatives aux émissions rayonnées pendant toute la durée de l'essai.

Des essais sur l'immunité aux perturbations rayonnées et conduites ont été effectués conformément aux exigences de la norme EN60601-1-2: 2007. Les essais ont été effectués selon les normes suivantes :

CEI 61000-4-2:2001	Décharge électrostatique
CEI 61000-4-3:2006	Sensibilité aux émissions RF

Le système s’est montré conforme aux exigences d’immunité aux émissions rayonnées et conduites pendant toute la durée de l’essai.

Conseils et déclaration du fabricant –Emissions électromagnétiques

Le DGH 555B Pachette 4 est prévu pour être utilisé dans l'environnement électromagnétique indiqué ci-dessous. Le client ou l'utilisateur du DGH 555B Pachette 4 doit s'assurer que l'appareil est bien utilisé dans ce type d'environnement.		
Essai sur les émissions	**Conformité**	**Environnement électromagnétique – conseils**
Emissions RF CISPR 11	Groupe 1	Le DGH 555B Pachette 4 utilise l'énergie RF uniquement pour son fonctionnement interne. Ses émissions RF sont donc très faibles et ne risquent pas de provoquer d'interférence dans un matériel électronique situé à proximité.
Emissions RF CISPR 11	Classe B	Le DGH 555B Pachette 4 est apte à être utilisé dans tous les établissements, y compris les habitations et les établissements reliés directement au réseau public de distribution électrique basse-tension qui alimente les bâtiments à usage privé
Emissions harmoniques CEI 61000-3-2	sans objet	
Variations de tension / émissions de scintillement	sans objet	

Conseils et déclaration du fabricant –Immunité électromagnétique

Le DGH 555B Pachette 4 est prévu pour être utilisé dans l'environnement électromagnétique indiqué ci-dessous. Le client ou l'utilisateur du DGH 555B Pachette 4 doit s'assurer que l'appareil est bien utilisé dans ce type d'environnement.			
Essai d'immunité	**Niveau d'essai CEI60601**	**Niveau de conformité**	**Environnement électromagnétique - conseils**
Décharge électrostatique (ESD) CEI 61000-4-2	±6kV Contact ±8kV Air	Conforme	Le plancher doit être en bois, en béton, ou en carreaux de céramique. S'il est recouvert de matière synthétique, l'humidité relative doit être d'au moins 30 %
RF rayonnée CEI 61000-4-3	3 V/m 80MHz à 2,5GHz	Conforme (E1=3V/m)	Le DGH 555B Pachette 4 est conforme aux exigences, mais il convient de maintenir une distance de séparation par rapport aux communications RF mobiles sur la base des calculs suivants. $d = \left[\frac{3.5}{E_1}\right]\sqrt{P}$ 80MHz - 800MHz $d = \left[\frac{7}{E_1}\right]\sqrt{P}$ 800MHz - 2.5GHz où P est la puissance d'émission en watts et d est la distance de séparation recommandée. La séparation doit inclure les câbles reliés à l'appareil. Des interférences peuvent se produire à proximité des matériels marqués du symbole suivant :
RF conduite CEI 61000-4-6	3Vrms 150kHz à 80MHz	Conforme (V1=3Vrms)	Le DGH 555B Pachette 4 est conforme aux exigences, mais il convient de maintenir une distance de séparation par rapport aux communications RF mobiles sur la base des calculs suivants. $d = \left[\frac{3.5}{V_1}\right]\sqrt{P}$ où P est la puissance d'émission en watts et d est la distance de séparation recommandée. La séparation doit inclure les câbles reliés à l'appareil.
Transitoires électriques rapides IEC 61000-4-4	sans objet	sans objet	Pas d'alimentation secteur
Surtensions CEI 61000-4-5	sans objet	sans objet	
Champ magnétique à la fréquence du réseau CEI 61000-4-8	sans objet	sans objet	L'appareil n'utilise pas de composants sensibles aux ondes magnétiques.
Creux de tension, coupures brèves et variations de tension sur les lignes d'entrée d'alimentation CEI 61000-4-11	sans objet	sans objet	Pas d'alimentation secteur

22.2 Conformité aux exigences règlementaires concernant les modules radio sans fil

Panasonic

PAN1322-SPP
ENW89841A3KF

Bluetooth Qualification and Regulatory Certification

ENW89841A3KF is intended to be installed inside end user equipment. ENW89841A3KF is Bluetoooth-qualified and also FCC-certified and Industry Canada approved, and conforms to R&TTE (European) requirements and directives with the reference design described in Figure 9.

Manufacturers of mobile, fixed or portable devices incorporating this device are advised to clarify any regulatory questions and to have their complete product tested and approved for compliance (FCC or other when applicable). When using other antennas, a "class II permissive change" is required for FCC approval. The normal procedure is to first provide a technical test report showing that 4 dBi is not exceeded and to continue working with a regulatory test house to finalize the approval for a new antenna implementation.

There are no parts in ENW89841A3KF that can be modified by the user except modifications of the device BD data and loading of SW patches. Any changes or modifications made to this device that are not expressly approved by Panasonic, may void the user's authority to operate the equipment.

9.2 FCC Class B Digital Devices Regulatory Notice

This equipment has been tested and found to comply with the limits for a Class B digital device, pursuant to Part 15 of the FCC Rules. These limits are designed to provide reasonable protection against harmful interference in a residential installation. This equipment generates, uses, and can radiate radio frequency energy and, if not installed and used in accordance with the instructions, may cause harmful interference to radio communications. However, there is no guarantee that interference will not occur in a particular installation. If this equipment does cause harmful interference to radio or television reception, which can be determined by turning the equipment off and on, the user is encouraged to try to correct the interference by 1 or more of the following measures:

- Reorient or relocate the antenna
- Increase the separation between the equipment and receiver
- Connect the equipment into an outlet on a circuit different from that to which the receiver is connected
- Consult the dealer or an experienced radio or television technician for help

9.3 FCC Wireless Notice

This product emits radio frequency energy, but the radiated output power of this device is far below the FCC radio frequency exposure limits. Nevertheless, the device should be used in such a manner that the potential for human contact with the antenna during normal operation is minimized.

To meet the FCC's RF exposure rules and regulations:

- The system antenna used for this transmitter must not be co-located or operating in conjunction with any other antenna or transmitter.
- The system antenna used for this module must not exceed 4 dBi.
- Users and installers must be provided with antenna installation instructions and transmitter operating conditions for satisfying RF exposure compliance, please refer to Figure 10.

User's Manual
Hardware Description

32

Revision 1.3, 2013-08-14

Image issue du manuel d'utilisation du PAN1322-SPP, rév. 1.3, de la société Panasonic

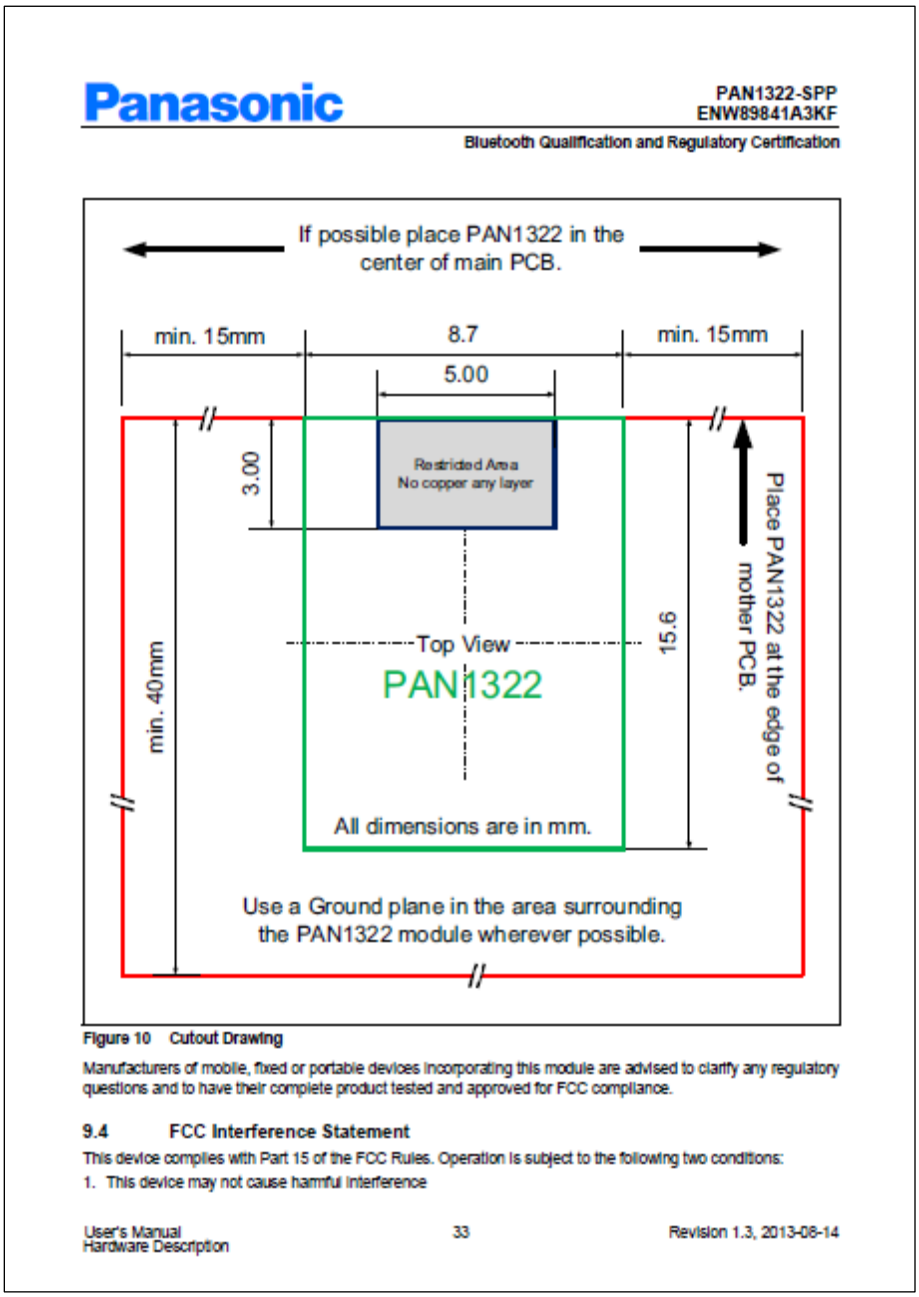

Panasonic

PAN1322-SPP
ENW89841A3KF

Bluetooth Qualification and Regulatory Certification

Figure 10 Cutout Drawing

Manufacturers of mobile, fixed or portable devices incorporating this module are advised to clarify any regulatory questions and to have their complete product tested and approved for FCC compliance.

9.4 FCC Interference Statement

This device complies with Part 15 of the FCC Rules. Operation is subject to the following two conditions:

1. This device may not cause harmful interference

User's Manual
Hardware Description 33 Revision 1.3, 2013-08-14

Image issue du manuel d'utilisation du PAN1322-SPP, rév. 1.3, de la société Panasonic

2. This device must accept any interference received, including interference that may cause undesired operation.

9.5 FCC Identifier

FCC ID: T7VEBMU

9.6 European R&TTE Declaration of Conformity

Hereby, Panasonic Industrial Devices Europe GmbH, declares that the Bluetooth module ENW89841A3KF is in compliance with the essential requirements and other relevant provisions of Directive 1999/5/EC.

As a result of the conformity assessment procedure described in Annex III of the Directive 1999/5/EC, the end-customer equipment should be labelled as follows:

CE

Figure 11 Equipment Label

PAN1322 in the specified reference design can be used in the following countries:

Austria, Belgium, Cyprus, Czech Republic, Denmark, Estonia, Finland, France, Germany, Greece, Hungary, Ireland, Italy, Latvia, Lithuania, Luxembourg, Malta, Poland, Portugal, Slovakia, Slovenia, Spain, Sweden, The Netherlands, the United Kingdom, Switzerland, and Norway.

Image issue du manuel d'utilisation du PAN1322-SPP, rév. 1.3, de la société Panasonic

Declaration of Conformity (DoC) 1999/5/EC

We, Panasonic Industrial Devices Europe GmbH
Wireless Connectivity, Power Electronics R&D Center
Zeppelinstrasse 19, 21337 Lueneburg, Germany

declare under our sole responsibility that the product:

Type of equipment: Bluetooth Module

Brand name: PAN1321 / PAN1311
PAN1322 / PAN1312

Model name: ENW89811K4CF / ENW89810K5CF
ENW89841A3KF / ENW89841C3KF

to which this declaration relates, is in compliance with all the applicable essential requirements, and other provisions of the European Council Directive:

1999/5/EC	Radio and Telecommunications Terminal Equipment Directive (R&TTE)

The conformity assessment procedure used for this declaration is Annex IV of this Directive.

Product compliance has been demonstrated on the basis of:

- EN 50371: 2002-11 - EN 60950-1: 2011-01	For article 3.1 (a) : Health and Safety of the User
- EN 301 489-1 V1.9.1 (2011-04) - EN 301 489-17 V2.1.1 (2009-05)	For article 3.1 (b) : Electromagnetic Compatibility
- EN 300 328 V1.7.1 (2006-10)	For article 3.2 : Effective use of spectrum allocated

The technical contruction file is kept available at:

Panasonic Industrial Devices Europe GmbH, Zeppelinstrasse 19, 21337 Lueneburg, Germany

Issued on: 31st of October 2012

Signed by the manufacturer:

(Company name) Panasonic Industrial Devices Europe GmbH

(Signature)

Panasonic Industrial
Devices Europe GmbH
Zeppelinstraße 19
D-21337 Lüneburg
Tel.: +49 (0) 4131 / 899-0

(Printed name) Heino Kaehler

(Title) Manager Wireless Connectivity

Figure 12 Declaration of Conformity

Image issue du manuel d'utilisation du PAN1322-SPP, rév. 1.3, de la société Panasonic

9.7 Bluetooth Qualified Design ID

Panasonic has submitted End Product Listing (EPL) for PAN1322, based on Intel eBMU platform, in the Qualified Product List of the Bluetooth SIG. These EPL are referring the Bluetooth qualification of the SPP-AT application running on the eBMU chip under QD ID B021246.

Manufacturers of Bluetooth devices incorporating PAN1322 can reference the same QD ID number.

Bluetooth QD ID: B021246 (PAN1322 SPP BT2.1).

9.8 Industry Canada Certification

PAN1322 complies with the regulatory requirements of Industry Canada (IC), license: IC: 216Q-EBMU

Manufacturers of mobile, fixed or portable devices incorporating this module are advised to clarify any regulatory questions and ensure compliance for SAR and/or RF exposure limits. Users can obtain Canadian information on RF exposure and compliance from www.ic.gc.ca.

This device has been designed to operate with the built in antenna. It is not allowed to alter the antenna or connecting an external antenna to the module. The built in antenna used for this transmitter must not be collocated or operating in conjunction with any other antenna or transmitter.

9.9 Label Design of the Host Product

It is recommended to include the following information on the host product label:

Contains transmitter Module FCC ID: T7VEBMU / IC: 216QEBMU

9.10 Regulatory Test House

The test house used by Panasonic in the Bluetooth and Regulatory approvals for the module PAN1322:

Eurofins Product Service GmbH
Storkower Str. 38c
D-15526 Reichenwalde b. Berlin
GERMANY
Tel.: +49 33631 888 0
Fax: +49 33631 888 650
www.eurofins.com

Image issue du manuel d'utilisation du PAN1322-SPP, rév. 1.3, de la société Panasonic